SÁBADO
28 DE NOVIEMBRE DE 2026

AÑO CX TOMO VI,
NO. 39,896
CIUDAD DE MÉXICO
60 PÁGINAS
$20.00

EXCELSIOR

EL PERIÓDICO DE LA VIDA NACIONAL




Charlyn Corral

ADRENALINA

BUSCAN LA GLORIA

Con una combinación de futbolistas formadas en diferentes escenarios, el equipo de Pedro López encara el duelo ante Haití, con el objetivo de ganar sus boletos al Mundial y a los Juegos Olímpicos.

ATRACCIÓN

MÁS VALE PREVENIR

Conozca las posibles causas por las que el motor de su auto está perdiendo potencia. Además le mostramos cuáles son las rivales a vencer en el segmento de las SUV full size.


Yukon · Escalade · Suburban

Fotos: AFP/ Virginia Bautista/ Archivo/ Elizabeth Velázquez

REVISAN AUMENTO DE OPERACIÓN ESPEJO

México y EU apretarán cerco contra el crimen

MANDOS DE DEFENSA, MARINA Y COMANDO NORTE revisan el Plan 2027 y la capacitación en Tucson; agencias estadunidenses reconocen la captura de *El Chapo Isidro*

POR MANUEL RODRÍGUEZ

Los titulares de Defensa, general Ricardo Trevilla Trejo, y de Marina, almirante Raymundo Pedro Morales Ángeles, visitaron la Base Aérea Davis-Monthan, en Tucson, Arizona, en reciprocidad al encuentro de julio en Veracruz con el jefe del Comando Norte, general Gregory M. Guillot.

En la reunión del 16 al 18 de noviembre, los mandos pusieron sobre la mesa ampliar las operaciones concurrentes (espejo) en la frontera común y delinearon el Plan Anual 2027 para capacitación técnica en la Mesa Redonda de Cooperación Bilateral Militar, además de revisar acuerdos marítimos y humanitarios.

Trevilla subrayó que estos ejercicios elevan la preparación castrense; Morales llamó a mantener comunicación permanente y Guillot destacó una alianza vital basada en el respeto a la soberanía.

En paralelo, el ICE reconoció al gobierno mexicano por la captura en Sinaloa de Fausto Isidro Meza Flores, *El Chapo Isidro*.

Por su parte, el ICE, dependiente del DHS, y la HSI destacaron la valentía militar para detener al líder del Cártel de Guasave, buscado por traficar fentanilo, metanfetaminas y armas.

PRIMERA | PÁGINA 6

Reclaman por buzón de la DEA

La presidenta Claudia Sheinbaum informó que el gobierno de México presentó una queja formal ante la Embajada de EU, a través de la Secretaría de Relaciones Exteriores (SRE), luego de que la Administración para el Control de Drogas (DEA) habilitó canales de denuncia anónima contra cárteles del narcotráfico y funcionarios vinculados con ellos o en lavado de dinero.

Reiteró la defensa de la soberanía nacional y señaló que Estados Unidos debe asumir su responsabilidad atendiendo las causas del consumo y deteniendo a sus propios narcotraficantes, aunque aseguró que la relación bilateral no es difícil con principios claros.

— *Ximena Mejía*

PRIMERA | PÁGINA 6

PRIMERA

...Y le ofrecen trato a Caro Quintero

Estados Unidos propuso al narcotraficante declararse culpable del asesinato del agente de la DEA Enrique Camarena y narcotráfico, evitando así el juicio de marzo próximo y una cadena perpetua. / 14

¿DE QUÉ TRATA?

- Patrullajes simultáneos entre México y EU, cada uno en su territorio.
- Detección e inhabilitación de drones comerciales usados por los criminales.
- Protección fronteriza contra el tráfico de drogas y personas.

HACIENDA EMITE ACUERDO OFICIAL

El pago digital arrancará en casetas y gasolinerías

POR ANTONIO MARÍN

La Secretaría de Hacienda dio ayer el primer paso para eliminar el uso de efectivo en combustibles y peajes.

Mediante el acuerdo 177/2026 publicado en el *DOF*, firmado por el titular de Hacienda, Edgar Abraham Amador Zamora, determinó que la venta de gasolinas, diésel y el cobro de autopistas operen únicamente con medios electrónicos como tarjetas, códigos QR, dispositivos NFC y transferencias.

Las autoridades de cada sector tienen 15 días hábiles para emitir las reglas y fijar los plazos de transición gradual, aunque se permitirá el efectivo ante contingencias.

Hacienda busca combatir la comercialización ilícita de hidrocarburos con registros verificables y reducir filas en carreteras, donde el cobro manual genera esperas de hasta 14.72 minutos.

PRIMERA | PÁGINA 5

PRIMERA

Alertan de riesgos en Duvalín y Ozempic

La Cofepris advirtió sobre los riesgos de adquirir frascos del dulce untable de 900 gramos, cuya producción concluyó en 2021, además de versiones apócrifas de Filatil y Saxenda, entre otros. / 8

GLOBAL

La derecha acecha al poder español

Pedro Sánchez enfrenta las urnas mañana cercado por escándalos de corrupción, tragedias ferroviarias, encarecimiento de vivienda, un derrame petrolero y la crisis migratoria. / 24

NUEVO RENA KWID

Renault registra un crecimiento de

16% a octubre de 2026, consolidando la rel como su segundo mercado en Latinoamérica, desp Brasil. Con una de las gamas más jóvenes de la indus compañía continúa fortaleciendo su competitiv ampliando su presencia en el país.



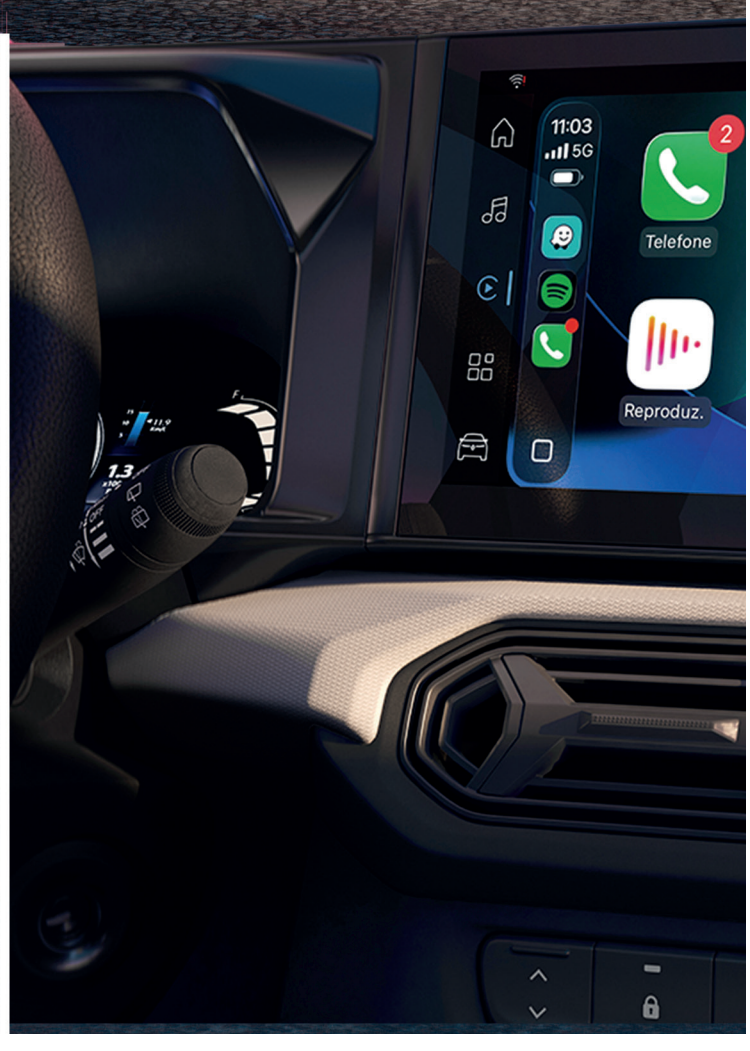

ULT

cia
de
, la
y





TRANSFORMACIÓN
DE RENAULT
MÉXICO.

RENAULT
ARKANA
HYBRID E-TECH

EQUIPADO CON 20 ADAS Y 3 MODOS DE MANEJO QUE LO CONVIERTEN EN UN AUTO ALTAMENTE TECNOLÓGICO Y SEGURO.



RENAULT
KOLEOS FULL
HYBRID E-TECH

29 ADAS Y UN MANEJO
AUTÓNOMO NIVEL 2
1,000 KM DE AUTONOMÍA



RENAULT
BOREAL

EL SUV MÁS SEGURO
DE SU SEGMENTO CON
24 ASISTENCIAS A LA
CONDUCCIÓN



NUEVO RENAULT
KWID

LA SEGURIDAD MÁS COMPLETA
DE SU SEGMENTO CON 6 BOLSAS
DE AIRE DESDE LA VERSIÓN DE
ENTRADA Y 25 ELEMENTOS DE
SEGURIDAD



Sustentado en el Plan R2 con acciones como la Renovación de la gama y la Reconexión con el mercado, gracias a los planes de financiamiento con 0% de comisión por apertura, en una mejorada experiencia del cliente y en la reducción de hasta el 40% en los costos de mantenimiento

SÁBADO
28 DE NOVIEMBRE DE 2026

AÑO CX TOMO VI,
NO. 39,896
CIUDAD DE MÉXICO
60 PÁGINAS
$20.00

EXCELSIOR

EL PERIÓDICO DE LA VIDA NACIONAL

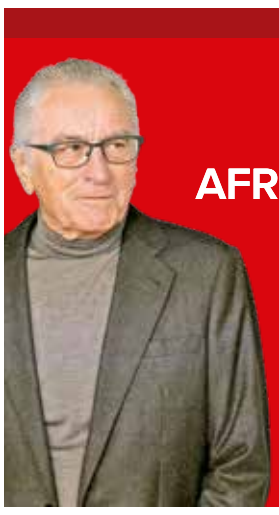

FUNCIÓN

DE NIRO AFRONTA SUS MIEDOS

El histrión celebra medio siglo en pantalla, confiando en su instinto, preservando el legado paterno y defendiendo las salas de cine.



EXPRESIONES

ITALIA DESLUMBRA

Entre pasillos recién montados, la edición 40 de la FIL Guadalajara abre hoy con 43 editoriales, el premio a Gioconda Belli y sus inicios documentados en **Excélsior**. / 26



Charlyn Corral

ADRENALINA

BUSCAN LA GLORIA

Con una combinación de futbolistas formadas en diferentes escenarios, el equipo de Pedro López encara el duelo ante Haití, con el objetivo de ganar sus boletos al Mundial y a los Juegos Olímpicos.

ATRACCIÓN

MÁS VALE PREVENIR

Conozca las posibles causas por las que el motor de su auto está perdiendo potencia. Además le mostramos cuáles son las rivales a vencer en el segmento de las SUV full size.



Yukon Escalade Suburban

Fotos: AFP/ Virginia Bautista/ Archivo/ Elizabeth Velázquez

TORMENTA INVERNAL

TIRITAN EN EL NORTE

Cerca de 900 mil sin luz, 1,600 vuelos demorados y 38 cm de nieve fue el saldo en EU tras las tormentas y vientos, mientras siguen las compras del *Black Friday*. En México, la primera tormenta invernal impactó en 17 entidades, con alertas Roja y Naranja en las 16 alcaldías de la CDMX.

GLOBAL | PÁGINA 22
PRIMERA | PÁGINA 15

DINERO

5,000
MDD
son las pérdidas anuales que golpean al transporte marítimo global por el clima extremo. **/16**



DURANGO

Foto: Especial

FGR ANUNCIA QUE HAY 16 PESQUISAS ABIERTAS

Indagan a 50 ligados a red de contratos de INE

En los operativos realizados en la Condesa, Pedregal y Polanco hallaron material electoral

4
INMUEBLES
fueron cateados en la CDMX y en las instalaciones del INE localizaron contratos.

POR ANDRÉS MENDOZA Y RAÚL FLORES

La FGR aseguró cuatro viviendas en la CDMX e investiga a más de 50 personas físicas, morales, funcionarios y exfuncionarios por una presunta red de contratos en materia electoral relacionada con el INE y los OPLE (Organismo Público Local Electoral).

La fiscal federal, Ernestina Godoy, explicó que la Fiscalía Especializada en Materia de Delincuencia Organizada indaga operaciones con recursos de procedencia ilícita, delitos fiscales y corrupción en contratos públicos, revisando licitaciones y vínculos entre servidores y exservidores del INE con empresas.

En paralelo, la Fiscalía Especializada en Materia de Combate a la Corrupción integra carpetas por posibles irregularidades en asignaciones, mientras una inspección en instalaciones del INE halló documentación física y digital, contractual y contable, de 2014 a 2026.

El Centro Federal de Inteligencia Criminal recabó testimonios de exservidores públicos y reportes sobre remuneraciones cobradas sin desempeñar funciones. Con autorización de un juez federal se catearon dos domicilios en Hipódromo Condesa, uno en Jardines del Pedregal y otro en Polanco; en uno se hallaron aparentes urnas y mamparas, copias de contratos, recibos e información vinculada, quedando indicios e inmuebles asegurados.

Se recibió apoyo de Relaciones Exteriores, Economía, Migración y Anticorrupción y Buen Gobierno. Godoy Ramos sostuvo que indagar delitos no prejuzga ni cuestiona la autonomía constitucional del INE, actuando conforme a la ley, presunción de inocencia y debido proceso.

PRIMERA | PÁGINA 4

REVISAN AUMENTO DE OPERACIÓN ESPEJO

México y EU apretarán cerco contra el crimen

MANDOS DE DEFENSA, MARINA Y COMANDO NORTE revisan el Plan 2027 y la capacitación en Tucson; agencias estadunidenses reconocen la captura de *El Chapo Isidro*

POR MANUEL RODRÍGUEZ

Los titulares de Defensa, general Ricardo Trevilla Trejo, y de Marina, almirante Raymundo Pedro Morales Ángeles, visitaron la Base Aérea Davis-Monthan, en Tucson, Arizona, en reciprocidad al encuentro de julio en Veracruz con el jefe del Comando Norte, general Gregory M. Guillot.

En la reunión del 16 al 18 de noviembre, los mandos pusieron sobre la mesa ampliar las operaciones concurrentes (espejo) en la frontera común y delinearon el Plan Anual 2027 para capacitación técnica en la Mesa Redonda de Cooperación Bilateral Militar, además de revisar acuerdos marítimos y humanitarios.

Trevilla subrayó que estos ejercicios elevan la preparación castrense; Morales llamó a mantener comunicación permanente y Guillot destacó una alianza vital basada en el respeto a la soberanía.

En paralelo, el ICE reconoció al gobierno mexicano por la captura en Sinaloa de Fausto Isidro Meza Flores, *El Chapo Isidro*.

Por su parte, el ICE, dependiente del DHS, y la HSI destacaron la valentía militar contra cárteles del narcotráfico y funcionarios vinculados con ellos o en lavado de dinero.

Reiteró la defensa de la soberanía nacional y señaló que Estados Unidos debe asumir su responsabilidad atendiendo las causas del consumo y deteniendo a sus propios narcotraficantes, aunque aseguró que la relación bilateral no es difícil con principios claros.

— *Ximena Mejía*

PRIMERA | PÁGINA 6

Reclaman por buzón de la DEA

La presidenta Claudia Sheinbaum informó que el gobierno de México presentó una queja formal ante la Embajada de EU, a través de la Secretaría de Relaciones Exteriores (SRE), luego de que la Administración para el Control de Drogas (DEA) habilitó canales de denuncia anónima

PRIMERA

...Y le ofrecen trato a Caro Quintero

Estados Unidos propuso al narcotraficante declararse culpable del asesinato del agente de la DEA Enrique Camarena y narcotráfico, evitando así el juicio de marzo próximo y una cadena perpetua. **/ 14**

¿DE QUÉ TRATA?

- Patrullajes simultáneos entre México y EU, cada uno en su territorio.
- Detección e inhabilitación de drones comerciales usados por los criminales.
- Protección fronteriza contra el tráfico de drogas y personas.

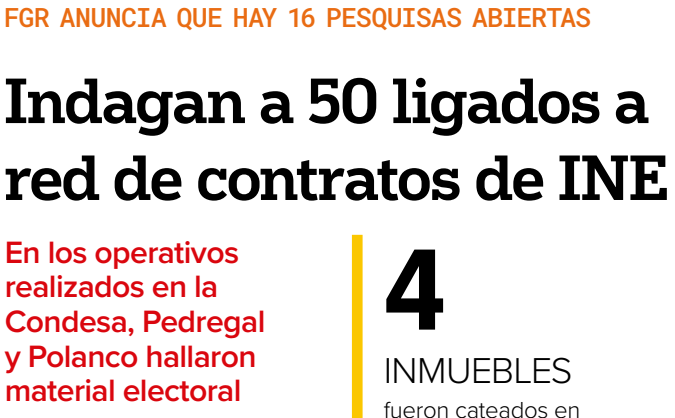

PRIMERA

Foto: Especial

CULTURA

REFUGIO PARA EL ARTE NACIONAL

La presidenta Claudia Sheinbaum inauguró en la Cuarta Sección de Chapultepec un complejo de 12 edificios y 11 bóvedas especializadas que protegerá 43 mil obras de 12 museos con acceso gratuito de miércoles a domingo. **/ 2**

A B C

Evite multas y registre su bicicleta eléctrica

El gobierno capitalino reprogramó hasta el 20 de enero el emplacamiento obligatorio de scooters y bicimotos debido a que sólo llevaba 13 mil. **/ 21**

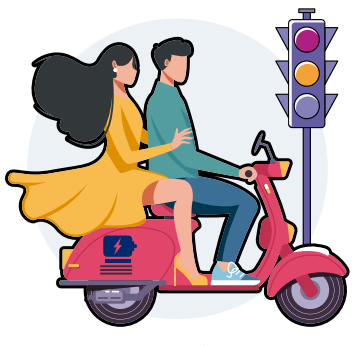

Ilustración: Erick Retana

EXCELSIOR

Ciro Gómez Leyva 4
Ivonne Melgar 6
Ruth Zavaleta 12
Yuriria Sierra 14

7 503009 929073

HACIENDA EMITE ACUERDO OFICIAL

El pago digital arrancará en casetas y gasolinerías

POR ANTONIO MARÍN

La Secretaría de Hacienda dio ayer el primer paso para eliminar el uso de efectivo en combustibles y peajes.

Mediante el acuerdo 177/2026 publicado en el *DOF*, firmado por el titular de Hacienda, Edgar Abraham Amador Zamora, determinó que la venta de gasolinas, diésel y el cobro de autopistas operen únicamente con medios electrónicos como tarjetas, códigos QR, dispositivos NFC y transferencias.

Las autoridades de cada sector tienen 15 días hábiles para emitir las reglas y fijar los plazos de transición gradual, aunque se permitirá el efectivo ante contingencias.

Hacienda busca combatir la comercialización ilícita de hidrocarburos con registros verificables y reducir filas en carreteras, donde el cobro manual genera esperas de hasta 14.72 minutos.

PRIMERA | PÁGINA 5

PRIMERA

Alertan de riesgos en Duvalín y Ozempic

La Cofepris advirtió sobre los riesgos de adquirir frascos del dulce untable de 900 gramos, cuya producción concluyó en 2021, además de versiones apócrifas de Filatil y Saxenda, entre otros. **/ 8**

GLOBAL

La derecha acecha al poder español

Pedro Sánchez enfrenta las urnas mañana cercado por escándalos de corrupción, tragedias ferroviarias, encarecimiento de vivienda, un derrame petrolero y la crisis migratoria. **/ 24**

PN POLÍTICA NACIONAL

POSPONEN AUDIENCIA DE PRESIDENTE DE LA SCJN. Ricardo Monreal, presidente de la Jucopo en San Lázaro, dio a conocer que se pospondrá la reunión con el presidente de la SCJN, Hugo Aguilar, hasta que el TEPJF resuelva la controversia que interpuso el PAN por la presunta dilación en la convocatoria para nombrar a una nueva dirigente del INE. — *Hilda Castellanos*

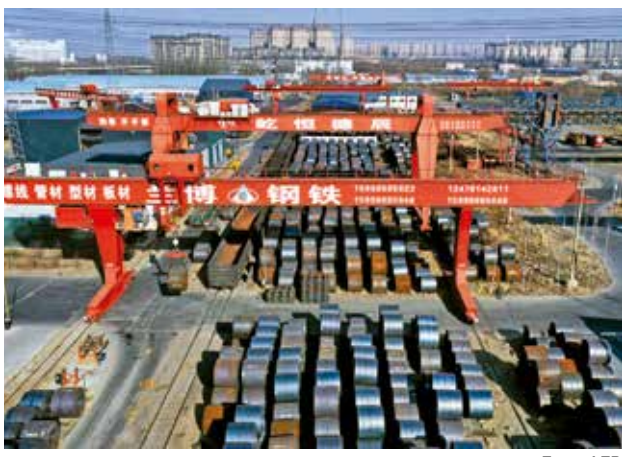

Foto: AFP

El volumen de ventas mexicanas a China es muy bajo frente a las exportaciones chinas hacia el mercado mexicano.

ACUERDOS COMERCIALES

México mantendrá aranceles a China

La mandataria federal afirmó que las negociaciones con el gigante asiático siguen abiertas

POR XIMENA MEJÍA
lizett.mejia@gimm.com.mx

La presidenta Claudia Sheinbaum descartó retirar o reducir por ahora los aranceles aplicados a productos provenientes de China, a pesar de las peticiones de Beijing para revisar estas medidas.

La jefa del Ejecutivo informó que el gobierno chino ha pedido revisar algunas fracciones arancelarias, pero aclaró que por ahora resulta inviable modificar esa política industrial. Aun así, dijo que las conversaciones comerciales continúan abiertas entre ambas naciones.

La mandataria federal señaló que, durante su visita para participar en el Foro APEC, planteó al gobierno chino abrir mayor espacio para mercancías nacionales, sobre todo en el sector agropecuario, debido a que el volumen de ventas mexicanas hacia el gigante asiático es muy bajo en comparación con todo lo que esa nación envía al mercado mexicano.

Resuelve diferencias con EU

La presidenta Claudia Sheinbaum informó que el tema de las barreras comerciales solicitadas por Estados Unidos quedó resuelto sin comprometer la soberanía nacional.

La mandataria federal aseguró durante su conferencia matutina que en los trabajos conjuntos se discutieron alrededor de 90 puntos, y expresó que existe la expectativa de una pronta resolución.

"Algunas cosas que pedía Estados Unidos, nosotros claramente dijimos que, pues, era soberanía de México y que no podían avanzarse. Ellos al final lo entendieron", indicó.

— *Ximena Mejía*

Sheinbaum indicó que el secretario de Economía, Marcelo Ebrard Casaubón, asistió a la reunión ministerial del Tratado Integral y Progresista de Asociación Transpacífico (TIPAT), donde propuso que se respeten las reglas de origen de las mercancías que circulan en los mercados internacionales a fin de evitar la triangulación comercial.

ACERVO DEL INBAL

Inauguran Bodega Nacional de Arte

LA PRESIDENTA CLAUDIA SHEINBAUM destacó que la instalación ubicada en el Bosque de Chapultepec es una de las más bellas e importantes del mundo

POR XIMENA MEJÍA
lizett.mejia@gimm.com.mx

La presidenta Claudia Sheinbaum Pardo inauguró la Bodega Nacional de Arte en el Bosque de Chapultepec, que tendrá bajo resguardo y conservación 43 mil obras, que representan el 60 por ciento de los acervos de 12 museos del Instituto Nacional de Bellas Artes y Literatura (INBAL).

"La Bodega Nacional requería una serie de mejoras, de equipos, porque ahí se está guardando el acervo de Bellas Artes, ya finalmente quedó, ya está ahí el acervo. Es quizá una de las instalaciones más bellas y más importantes de América Latina, o quizá del mundo", destacó en su conferencia matutina.

La mandataria federal explicó que la cuarta sección del Bosque de Chapultepec era usada por el Ejército desde el siglo XIX como un área de producción de armamento, pero durante el sexenio del expresidente Enrique Peña Nieto se intentó convertir en un desarrollo habitacional privado.

Sheinbaum Pardo recordó que en el mandato del expresidente Andrés Manuel López Obrador se entregó el terreno al gobierno de la Ciudad de México y, con ella como jefa de Gobierno, se construyó la Cineteca Nacional, la Escuela El Arsenal de Artes y Oficios, así como la Bodega Nacional de Arte.

La secretaria de Cultura, Claudia Curiel de Icaza, informó que la bodega opera con un modelo enfocado en tres ejes: resguardo, conservación y restauración, y acceso público. Comprende una superficie total de 45 mil 514 metros cuadrados, con un espacio construido de cerca de 26 mil metros cuadrados distribuidos en 12 edificios, parte de un proyecto arquitectónico a cargo de Mauricio Rocha Iturbide.

El complejo tiene una conexión directa entre bóvedas, talleres y laboratorios para reducir los traslados y riesgos de las piezas; cuenta con 11 bóvedas diferenciadas para caballete, papel, textil, fotografía, escultura, muebles y arte popular, entre otras, equipadas con control de temperatura y humedad, vigilancia y protección contra incendios.

Por su parte, la directora del INBAL, Alejandra de la Paz Nájera, resaltó que el recinto será un espacio abierto al público con acceso gratuito en un horario de miércoles a domingo de 10:00 a 17:00 horas.



Foto: Especial

La jefa del Ejecutivo destacó que esta iniciativa forma parte del proyecto Chapultepec: Naturaleza y Cultura.

INSTALACIONES

Albergará 43 mil obras pertenecientes a 12 museos del INBAL.

La galería, el auditorio, la mediateca y la bodega se podrán visitar.

Abre planta de gas en Veracruz

La presidenta Claudia Sheinbaum encabezó el inicio de operaciones de una planta de aprovechamiento de gas natural y del gasoducto de 52 kilómetros de longitud que va del Campo Ixachi a la estación de recolección de Gas Playuela, en Veracruz.

La mandataria federal destacó que la obra de Pemex permitirá el máximo aprovechamiento de este yacimiento, que produce mil 12 millones de pies cúbicos diarios de gas y 133 mil barriles diarios de condensado.

"Estamos trabajando en un diseño para que Pemex pueda, con beneficio para Pemex y para el pueblo de México, hacer contratos mixtos y poder producir petróleo, gas, pero poniendo por encima de todo a las y los trabajadores petroleros", resaltó.

— *Ximena Mejía*

EL DATO

Incremento

Pemex produce cerca de 5 mil millones de pies cúbicos diarios de gas, lo que representa 10% más que el año anterior, indicó su director general, Juan Carlos Carpio Fragoso.

AGUASCALIENTES

Embargan oficina del PRI por demanda

POR KARLA MÉNDEZ
Corresponsal
nacional@gimm.com.mx

AGUASCALIENTES, Ags.— Tres máquinas para imprimir credenciales y un transmisor de videoconferencia fueron embargados de las oficinas del PRI en esta capital, tras el incumplimiento de pago a Gustavo Alejandro Macías, excoordinador de prensa del instituto político que denunció un despido injustificado.

"Se tuvo una resolución a favor, condenaron en esa resolución a reinstalarlo en su empleo y a que le cubrieran cierta cantidad, cosa que se trató de negociar", acusó Eliud Guerrero, abogado en materia laboral.

De acuerdo con el defensor, los bienes embargados no garantizan ni el 10 por ciento de los casi 400 mil pesos que supuestamente adeudan a su cliente. Sin embargo, la Junta de Conciliación se negó a seguir con el procedimiento.

La defensa anunció que continuará con el proceso hasta que se pague toda la deuda a su cliente.

Macías fue reinstalado ayer en su puesto, pero casi al mismo tiempo volvieron a despedirlo. Ante esto, presentará otra demanda.

El PRI en Aguascalientes atraviesa una situación financiera complicada y sus instalaciones tienen goteras y plafones desprendidos.

"Todo está endeudado. El inmueble no está a nombre de ellos, las cuentas tampoco, entonces ni siquiera teníamos la confianza de que los bienes que nos señalan garantizarán el adeudo", dijo.



Foto: Karla Méndez

Entre los bienes incautados ayer por la Junta de Conciliación destacan tres máquinas para credenciales y un transmisor.

EL RADAR EXCÉLSIOR

TODO MÉXICO

MC no apoyará convocatoria

Movimiento Ciudadano no acompañará la convocatoria para nombrar a los integrantes del Comité Técnico de Evaluación que deberán elegir a la nueva consejera presidenta del Instituto Nacional Electoral (INE).

La diputada Laura Ballesteros Mancilla sostuvo que, de cara al proceso electoral del próximo año, es necesario evitar que la renovación del INE sea una negociación entre partidos políticos que pueda influir en las decisiones del árbitro electoral.

Asimismo, exigió a Blanca Cruz, presidenta interina del instituto, detener los actos anticipados de campaña en todo el país.

— *Hilda Castellanos*



Foto: Especial

La diputada Laura Ballesteros exigió frenar actos proselitistas.

Asesinan a regidor en Culiacán

El regidor del Partido Verde, Julio César Osuna, fue asesinado a balazos al llegar a su domicilio en el sector de la Isla Musalá, en Culiacán.

De acuerdo a las autoridades, el funcionario municipal viajaba a bordo de un vehículo y, al detenerse para ingresar a un fraccionamiento, fue atacado y perdió la vida.

Osuna era regidor del Ayuntamiento de Culiacán, representando al Partido Verde. En 2024 buscó la alcaldía de la capital sinaloense, pero no fue favorecido en los comicios.

Sin embargo, consiguió su regiduría bajo el principio de representación proporcional.

— *Jesús Bustamante*



Foto: Jesús Bustamante

Julio César Osuna fue atacado a las afueras de su domicilio.

PRIMERA
Francisco Rosas, Coordinador Nacional | Olimpia Ávila, Editora de Portada | Andrés Mendoza, Coordinador Hard | Daniel González, Coeditor Visual
EXCELSIOR EL PERIÓDICO DE LA VIDA NACIONAL


HAZLO Real
CYBER WEEKEND
HASTA 15% DTO.
+18% DTO. MIEMBROS REAL LOYALTY
DEL 27 AL 30 DE NOVIEMBRE DEL 2026
GCR
GRUPO CAMINOREAL
Consulta términos y condiciones en grupocaminoreal.com



365 DÍAS

Ciro Gómez Leyva
X: @CiroGómezL

Calladita

España volvió a darse un banquete de política y televisión a unas horas de las elecciones de mañana. La noche del jueves se celebró el debate entre los candidatos de los cuatro principales partidos. Igual que el de la semana pasada –entre los punteros, el socialista **Pedro Sánchez** y el líder del PP, el "derechista" **Alberto Núñez Feijóo**–, fue sintonizado por 71% de los receptores encendidos. Aunque esta vez con el añadido de que 82% de los jóvenes de entre 13 y 24 años que se encontraban frente al televisor veían el debate. Una cifra que rompe, así sea por una noche, la convicción generalizada de que esa generación es incapaz de congregarse y concentrarse ante un evento de esta clase. Excelentes fueron también los números de los entretenidos programas de posdebate de la noche del jueves y la mañana de ayer. Ayer, por lo demás, España se divertía o enfurecía con la expresión "calladita", que **Núñez Feijóo** le soltó a la candidata del izquierdista Frente Amplio, **Ada Colau**. Discutían sobre las inundaciones de 2024 en Valencia, que mataron a 230 personas, cuando **Feijóo** le dijo "y usted, calladita", que en esa circunstancia pareció una orden machista para que guardara silencio. En sentido estricto, le



Foto: AFP

estaba diciendo que ella se había quedado muda durante la tragedia. Pero no fue así como muchos lo entendieron y ya veremos qué tan caro le cuesta ese despiste. Como sea, qué gran espectáculo ver a los candidatos arrebatarse la palabra en más de cien ocasiones con razonable decencia. Se entiende por qué fue tan alto el rating. Los políticos y los profesionales mexicanos bien podrían echarle un ojo y, tal vez, tomar nota.

"¿Quieren cambiar la ley electoral? Pues espérense a después de la elección de 2027, y propónganlo si es que procede."

CLAUDIA SHEINBAUM
PRESIDENTA DE MÉXICO



Foto: Presidencia

MENSAJE PRESIDENCIAL

Piden a exconsejeros esperar hasta 2027

La mandataria recordó que la oposición votó en contra de disminuir las plurinominales

POR XIMENA MEJÍA
lizett.mejia@gimm.com.mx

La presidenta Claudia Sheinbaum sugirió ayer a los exconsejeros electorales que si quieren cambiar la Ley Electoral para el reparto de plurinominales esperen a que pase el proceso electoral del 2027 para presentar una propuesta.

"¿Quieren cambiar la ley electoral? Pues espérense a después de la elección de 2027, y propónganlo si es que procede, y si es que los partidos políticos deciden que se requiere una reforma electoral", señaló.

Desde Palacio Nacional, en su conferencia matutina, señaló que el Partido Somos, al cual dijo pertenecen, apenas tiene 1% de reconocimiento en las encuestas.

"En vez de buscar el voto popular, lo que buscan es deslegitimar la elección de 2027", acusó.

Sheinbaum presentó un video del exconsejero presidente Lorenzo Córdova donde defendió que la representación proporcional es por partido y no por coalición frente a Guadalupe Acosta Naranjo, quien actualmente es el dirigente de Somos.

Recordó que ella presentó una iniciativa para disminuir los plurinominales y que no fueran definidas por las cúpulas partidarias, iniciativa que la misma oposición votó en contra.

Cuestionó que el exconsejero presidente del entonces IFE, José Woldenberg, hable de Estado de Derecho, y cuestionen el cumplimiento de la Ley de Procedimientos Electorales

"¿Cómo es posible?, ellos que hablan del Estado derecho; pues el Estado de derecho es cumplir con la ley y la Ley de Procedimientos Electorales habla claramente de cuál es la representación proporcional por partido", criticó.

ASEGURAN 4 INMUEBLES EN LA CDMX

FGR indaga a 50 por contratos electorales

POR ANDRÉS MENDOZA
Y RAÚL FLORES
nacional@gimm.com.mx

LA FISCAL ERNESTINA GODOY DIJO que las 16 carpetas de investigación sobre anomalías entre 2014 y 2026 respetan la autonomía del instituto nacional y se guían por pruebas

La Fiscalía General de la República (FGR) aseguró cuatro viviendas en la Ciudad de México e investiga a más de 50 personas físicas, morales, funcionarios y exfuncionarios por una presunta red de contratos en materia electoral relacionada con el Instituto Nacional Electoral (INE) y los organismos públicos locales electorales (OPLE).

En un mensaje, la fiscal general Ernestina Godoy Ramos explicó ayer que la Fiscalía Especializada en Materia de Delincuencia Organizada desarrolla una investigación por operaciones con recursos de procedencia ilícita, delitos en materia fiscal y actos de corrupción ligados a contratos públicos electorales que involucran a más de 50 personas físicas y morales de empresas y servidores públicos de distintos niveles de responsabilidad.

De acuerdo con la titular de la FGR, las indagatorias han permitido identificar posibles vínculos entre servidores y exservidores públicos del INE y una red de empresas que prestan servicios tanto al instituto como a organismos electorales de diversas entidades federativas, además de revisarse los procedimientos de licitación pública mediante los cuales se habrían asignado contratos.

De forma paralela, la Fiscalía Especializada en Materia de Combate a la Corrupción integra 16 carpetas de investigación por posibles irregularidades en la asignación de contratos por parte de funcionarios del INE y de OPLES, mientras una inspección ministerial en instalaciones del INE arrojó el hallazgo de documentación física y digital, contractual y contable, de 2014 a 2026.

A través del Centro Federal de Inteligencia Criminal se han obtenido testimonios de exservidores públicos y reportes sobre personas que habrían cobrado remuneraciones sin desempeñar las funciones contratadas.

Con base en la información reunida, se obtuvo de un juez federal la autorización para catear cuatro domicilios en la Ciudad de México: dos en la colonia Hipódromo Condesa, uno en Jardines del Pedregal y uno más en Polanco, detalló Godoy Ramos.

En uno de esos inmuebles se hallaron lo que en apariencia son urnas y mamparas del INE y de OPLE, copias de contratos, recibos e información de personas posiblemente vinculadas con los hechos investigados. Tanto los indicios como las cuatro viviendas quedaron asegurados y bajo análisis pericial, ministerial, policial y de inteligencia.

Asimismo, se ha recibido información de la Secretaría de Relaciones Exteriores, de Economía, el Instituto Nacional de Migración y de la Secretaría Anticorrupción y Buen Gobierno en apoyo a las investigaciones.

"Quiero ser muy clara: investigar hechos constitutivos de delito no significa prejuzgar responsabilidades ni cuestionar la legitimidad de una institución. La Fiscalía General de la República reconoce y respeta plenamente la autonomía constitucional del Instituto Nacional Electoral y la importancia de su función en la vida democrática de nuestro país", agregó.

Godoy Ramos subrayó que la actuación ministerial se rige por la ley, la presunción de inocencia, el debido proceso y los derechos humanos, y que serán los hechos, los datos de prueba y el marco jurídico los que orienten las determinaciones jurídicas de la autoridad, no las interpretaciones políticas ni presiones.

EN DETALLE

La FGR anunció los siguientes avances en la investigación relacionada a sospechas en el periodo de 2014 a 2026 en el INE:

- 16 carpetas de investigación integradas por la Fiscalía Especializada en Materia de Combate a la Corrupción.
- 4 inmuebles cateados y asegurados en la Ciudad de México con orden de un juez federal.
- Resguardo de copias de contratos y recibos de pago en los inmuebles inspeccionados.
- Obtención e incautación de documentación física y digital contractual y contable durante una inspección ministerial en las instalaciones del INE.
- Más de 50 personas físicas y morales investigadas por la Fiscalía Especializada en Materia de Delincuencia Organizada por lavado de dinero, delitos fiscales y corrupción en contratos electorales.
- Identificación de una presunta nómina de aviadores en el INE, correspondiente a personas integradas a la estructura laboral que percibían sueldos sin desempeñar funciones.
- Aseguramiento de aparentes urnas y mamparas oficiales del INE y de los OPLES.



La fiscal Ernestina Godoy en el video publicado en redes.



Documentos están siendo analizados por expertos.



Integrantes de la FGR durante los cateos realizados en los inmuebles relacionados con el caso Taddei.

Fotos: FGR

ELECCIONES FEDERALES 2027

INE perfila mantener la fórmula para las pluris

POR ARIEL RODRÍGUEZ
ariel.rodriguez@gimm.com.mx

La Comisión de Prerrogativas y Partidos Políticos del Instituto Nacional Electoral (INE) aprobó el anteproyecto que mantiene para las elecciones federales de 2027 el mismo mecanismo de asignación de las 200 diputaciones de representación proporcional aplicado en 2024: verificar los límites de sobrerrepresentación por partido político y no por coalición. La única modificación planteada adelanta la fecha para comprobar la afiliación efectiva de las candidaturas postuladas en alianza.

El cambio busca evitar que, después de esa fecha, los partidos políticos puedan modificar la afiliación de los candidatos que registraron conjuntamente para alterar a qué fuerza política se contabilizan los triunfos de mayoría relativa. Con ello, el INE pretende impedir movimientos partidistas que incidan en el cálculo de la representación de cada fuerza política en la Cámara de Diputados.

La afiliación efectiva permite determinar a qué partido corresponde el triunfo de una candidatura postulada por una coalición, independientemente de las siglas con las que compitió. Al adelantar la fecha de corte, el instituto busca cerrar la posibilidad de que los partidos realicen cambios posteriores para modificar la distribución de curules, una práctica conocida como "chapulineo".

AJUSTES

- La comisión rechazó modificar el cálculo por coalición y enviará el proyecto a votación del Consejo General este 30 de noviembre.
- La autoridad fijará una fecha anticipada para comprobar la militancia.
- El anteproyecto aprobado en comisiones busca cerrar la puerta a maniobras partidistas de última hora.

Sin embargo, mantener el esquema de 2024 implica que podría repetirse la sobrerrepresentación que benefició a la coalición encabezada por Morena en la actual Legislatura. La advertencia fue planteada en el debate sobre las reglas que aplicará el INE para 2027, debido a que el mecanismo continúa revisando los límites constitucionales por partido y no por coalición.

En 2024, Morena, el Partido Verde Ecologista de México (PVEM) y el Partido del Trabajo (PT) obtuvieron en conjunto 54 por ciento de la votación, pero concentraron aproximadamente 73 por ciento de las 500 curules de la Cámara de Diputados, de acuerdo con los datos citados por el Observatorio Ciudadano CEPNA. La asignación permitió que la coalición alcanzara una mayoría calificada de facto en San Lázaro, decisión que posteriormente fue avalada por el Tribunal Electoral.

HACIENDA DA 15 DÍAS PARA FIJAR REGLAS

Gasolineras y casetas dicen adiós al efectivo

EL ACUERDO 177/2026, publicado hoy en el *DOF*, explica que buscan frenar la comercialización irregular de hidrocarburos y agilizar el tránsito en autopistas con los cobros digitales

POR ANTONIO MARÍN
jose.marin@gimm.com.mx

La Secretaría de Hacienda dio ayer el primer paso para que pagar en efectivo la gasolina y las casetas de peaje deje de ser posible en el país.

Mediante un acuerdo publicado en el *Diario Oficial de la Federación* (*DOF*), determinó que las únicas formas de pago para la venta de gasolinas, diésel y el cobro de peajes sean los medios de pago digitales y electrónicos.

El acuerdo 177/2026, firmado el pasado 23 de noviembre por el titular de Hacienda, Édgar Amador Zamora, entró en vigor ayer mismo, pero no fijó una fecha para el cambio total.

Las condiciones, los requisitos y los plazos, según lo publicado en el *DOF*, estarán a cargo de las autoridades competentes de cada sector, que tienen 15 días hábiles para emitir las reglas y establecer una transición gradual del efectivo a los pagos digitales.

Lo que no cambia, por ahora, es el uso del efectivo en el resto de la economía mexicana.

Y es que la ley de la que se desprende el acuerdo no lo prohíbe de manera general ni obliga automáticamente a todos los negocios a cobrar exclusivamente con tarjeta. Además, permite pagar en efectivo o cheque cuando una contingencia imposible recibir pagos a través de medios digitales.

LOS PRIMEROS DOS SECTORES

Hacienda determinó que en gasolineras y casetas el pago electrónico podrá ser el único que pueda utilizarse. Falta que las autoridades fijen reglas y plazos:



Foto: Daniel Betanzos

Algunas estaciones podrán recibir efectivo hasta que se anuncien los plazos oficiales.

LO QUE SÍ Y LO QUE NO

- No se prohíbe el efectivo de forma general.
- Con una contingencia que impida recibir pagos digitales se puede pagar en efectivo o cheque.

PENDIENTE

- Fechas.
- Condiciones.
- Plazos de transición.

MEDIOS DE PAGO

- Tarjetas de débito y crédito.
- Códigos QR.
- NFC.
- Transferencias de fondos.
- Domiciliación.
- Otros dispositivos o interfaces de pago.

Palmillas, el caso que usó Hacienda

Para justificar el pago electrónico en peajes que anunció ayer Hacienda, el Acuerdo 177/2026 publicado en el *Diario Oficial de la Federación* (*DOF*) cita la Publicación Técnica 609 del Instituto Mexicano del Transporte, que analizó la plaza de cobro de Palmillas, en la autopista México-Querétaro, con distintos escenarios de pago.

En el escenario de pago totalmente manual, la demora promedio hacia la Ciudad de México pasó de 2.40 a 14.72 minutos.

Las filas por efectivo superaron los 800 metros y bloquearon salidas y accesos de vialidades cercanas; en uno de los escenarios llegaron a 827 metros.

La NOM-033-SCT2-2024, publicada en el *DOF* el 9 de mayo de 2025, fija la capacidad promedio en 600 a 700 vehículos ligeros por hora en carriles con pago manual y telepeaje, y en 900 a mil 200 en carriles solo de telepeaje.

— *Por Antonio Marín*

TRABAJOS CONTRA EL COMERCIO IRREGULAR

Hacienda sostiene en el acuerdo publicado que el pago digital deja registros verificables de cada operación y refuerza la lucha contra la comercialización irregular e ilícita de combustibles.

Lo presenta como complemento de otras medidas, como los cambios a la Resolución Miscelánea Fiscal en materia de controles volumétricos y una nueva Ley del Sector de Hidrocarburos con su reglamento.

Añade que reduce los riesgos y costos del manejo de efectivo para los permisionarios.

Para los peajes, el acuerdo cita el Programa Sectorial de la SICT 2025-2030, que atribuye las largas filas y demoras al aumento del tránsito, la falta de carriles adicionales y la lenta transición a los medios electrónicos.

ANTECEDENTES

Desde el pasado 27 de abril, el gobierno encabezado por la presidenta Claudia Sheinbaum firmó un acuerdo con la Asociación de Bancos de México y la Asociación de Sociedades Emisoras de Vales para reducir de forma temporal las cuotas de intercambio que pagan estos negocios por cobrar con terminal.

Ese mismo día se formalizó en el *DOF* con la resolución que adiciona la regla 10ª Bis.

El 4 de noviembre se publicó la Ley de Economía Digital para Pagos Digitales y Electrónicos y entró en vigor el 5 de noviembre.

Los medios de pago que contempla la ley son los códigos QR, los dispositivos de comunicación de campo cercano (NFC), las tarjetas de débito y crédito, las órdenes de transferencia de fondos, incluida la domiciliación, y cualquier dispositivo o interfaz que permita pagar.



Foto: Especial

El coordinador parlamentario, Carlos Puente Salas, advirtió que las hectáreas protegidas enfrentan graves amenazas.

URGE A RESCATAR ÁREAS NATURALES

PVEM pide modelo de conservación integral

Proponen fortalecer los programas de reducción y reintroducción de especies nativas, endémicas o en peligro de extinción

POR MANUEL RODRÍGUEZ
nacional@gimm.com.mx

Ante el avance de la devastación de selvas y bosques, es indispensable replantear los esquemas actuales para transitar hacia un modelo de conservación integral, preventivo y restaurativo, señaló Carlos Puente Salas, coordinador del Grupo Parlamentario del Partido Verde Ecologista de México (PVEM) en la Cámara de Diputados.

Durante su participación en el Foro Internacional Ambiental, donde coincidieron líderes políticos de México, Perú y Brasil, el legislador subrayó que las Áreas Naturales Protegidas (ANP) deben dejar de ser únicamente espacios de preservación.

Puente Salas precisó que, si bien México cuenta con más de 99 millones de hectáreas bajo esquemas federales y voluntarios de conservación, estos territorios requieren acciones que vayan más allá de una simple declaratoria.

Para revertir este panorama planteó una estrategia basada en tres ejes: fortalecer los programas de reproducción y reintroducción de especies nativas, endémicas o en peligro de extinción; ampliar la participación de los sectores académico, social y privado en las tareas de preservación, así como involucrar activamente a los gobiernos estatales en la administración, operación y vigilancia de las zonas.

ANUNCIA CUOTAS

Afirman que guarderías del IMSS no cerrarán

POR HILDA CASTELLANOS
hilda.castellanos@gimm.com.mx

Los 187 mil 163 niñas y niños atendidos en las 608 guarderías subrogadas del IMSS tienen garantizado el servicio, aunque los contratos venzan el 31 de diciembre.

El Instituto aseguró que "ninguna guardería dejará de operar por el hecho de que una licitación quede desierta".

Al 25 de noviembre, 40 guarderías ya tenían contrato y 49 prestadores habían aceptado la adjudicación directa. En 235 partidas hay ofertas dentro del precio de referencia.



Foto: Especial

Al menos 187 mil 163 menores seguirán con guardería.

Entre 2018 y 2026 la cuota mensual por menor aumentó 65 por ciento en la zona general y 76.6 por ciento en la frontera norte, frente a una inflación de 45.6 por ciento.

En enero de 2027, la cuota de la zona general llegará a unos seis mil 578 pesos.



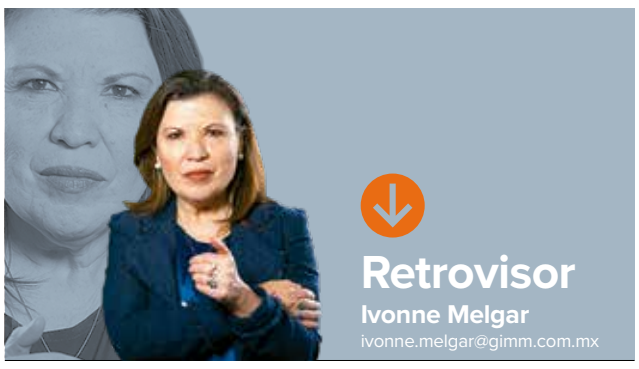

Triste y mediocre 25N mexicano

Sin una ley para homologar el castigo a los feminicidios y con demasiadas escenas vergonzosas de funcionarias públicas, el 25N mexicano de 2026 ha sido políticamente lamentable.

Porque el activismo de antes y después del Día Internacional para la Eliminación de la Violencia contra las Mujeres palidece frente a la impunidad en el caso de corrupción de la expresidenta del INE.

Como si no fuera bastante lamentable el escándalo de **Guadalupe Taddei**, en el pleno de la Suprema Corte la ministra **Lenia Batres** pelea con sus compañeros en plena sesión.

Mientras en el Congreso de la CDMX, Morena arropa a la diputada trans **Diana Sánchez Barrios** en su hostigamiento a la alcaldesa de la Cuauhtémoc, **Alexandra Rojo de la Vega**.

Y ya en el colmo de la banalidad se viraliza el video en el que la diputada federal **Yoloczin Domínguez** tira polvo sobre el vestido de la gobernadora de Guerrero, **Evelyn Salgado**.

Es un retrato de la rijosidad y el irrelevante protagonismo de nuestros representantes populares. Son estampas que enmarcan el fallido 25N que esperábamos conmemorar con la Ley General para Prevenir, Investigar, Sancionar y Reparar el Daño por el Delito de Feminicidio.

Enviada desde junio por la presidenta **Claudia Sheinbaum,** después de la reforma constitucional que facultó al Congreso para legislar en la materia, la iniciativa se encuentra atorada en el Senado.

Del entusiasmo de la Comisión de Igualdad de Género, que preside la feminista **Malú Micher**, de que la ley estaría lista en octubre, pasamos a la parálisis y a la resignación de que este año ya no salió.

Las razones del retraso son diversas y justificadas. Pero al final desembocan en un problema de fondo: en el Poder Legislativo, Morena ha perdido capacidad para construir acuerdos entre visiones diversas.

Es entendible. Después de ocho años de maxipresidencialismo, las bancadas mayoritarias sólo tienen incentivos para la línea, el acatamiento de instrucciones y la obediencia.

Morena, PT y PVEM podrían aprobar el ordenamiento. Pero nacería impugnado por las colectivas feministas que cuestionan la definición de mujer —extendida a quienes así se perciben— y que los transfeminicidios carezcan de su respectiva ley.

Y si bien la senadora **Micher** avanzó en un borrador de dictamen que modificaba la propuesta original, el proceso parlamentario se frenó en espera del visto bueno de la FGR que sigue pendiente.

Sucede que la iniciativa plantea que exista un tipo penal único en todas las entidades, con castigos de cárcel de 50 y hasta 70 años a los feminicidas. Pero hay entidades donde éstos son de 100 años.

¿Por qué la Consejería Jurídica de la Presidencia no revisó esas disparidades antes de enviar la iniciativa? ¿Por qué las fiscalías siguen siendo el principal obstáculo para la justicia, como ocurre con la urgente actualización penal contra el reclutamiento forzado?

Resulta descorazonador que, tratándose de una prioridad presidencial, la de afrontar el delito del feminicidio, la inédita presencia femenina en el gabinete y en el Congreso no logre hacer la diferencia.

Cada hora, reportó este miércoles Naciones Unidas, en el mundo mueren a manos de sus familiares siete mujeres, niñas y adolescentes. Y atrás de la violencia feminicida hay miles que afrontan acoso y sufrimiento en silencio.

La denuncia de la escritora **Ximena Santaolalla** del abuso sexual por nueve años de su padrastro, un empresario, nos echa en cara la vigencia del mal y la omisión del Estado y la sociedad.

Enfrentar las violencias, criminales y domésticas; la corrupción y la impunidad es tarea de emergencia nacional que debería unir a las mujeres de todos los signos, con y sin poder.

Pero hay ministras más ocupadas en el relevo de la presidencia de la Suprema Corte, prevista para dentro de un año; y legisladoras que miden su éxito en intimidar a una alcaldesa de la oposición.

Y como si el mediocre 25N mexicano no fuera suficiente, hubo el intento de hacernos creer que cuestionar las amañadas licitaciones de **Guadalupe Taddei** era violencia política de género. ¡La banalidad del mal!

Morena critica estrategia

Morena respaldó a la presidenta Claudia Sheinbaum y la queja formal del gobierno de México ante Estados Unidos contra los canales de denuncia anunciados por la DEA para obtener información sobre funcionarios coludidos con el crimen organizado.

El partido afirmó que defender la soberanía constituye una obligación y un mandato popular, y enfatizó que México dispone de instituciones facultadas para recibir denuncias, investigar delitos, combatir la corrupción y evitar la impunidad, por lo que cualquier colaboración con agencias extranjeras debe seguir vías institucionales y apegarse a las leyes mexicanas.

En un posicionamiento, Morena sostuvo que EU también debe asumir acciones dentro de su territorio, entre ellas atender el consumo de drogas, perseguir a quienes las distribuyen y combatir el lavado de dinero, el tráfico ilegal de armas y las organizaciones criminales que operan allí.

Señaló que México cumple con su responsabilidad para combatir la violencia y evitar las drogas.

— *Manuel Rodríguez*

PLANEAN MÁS OPERATIVOS ESPEJO

México y EU afinan escudo en la frontera

LA DEFENSA, SEMAR Y EL COMANDO NORTE REVISARON el plan de actividades 2027 binacional y evaluaron más operaciones concurrentes en pro de la seguridad mutua

POR MANUEL RODRÍGUEZ
nacional@gimm.com.mx

Los secretarios de la Defensa Nacional, general Ricardo Trevilla Trejo, y de Marina, almirante Raymundo Pedro Morales Ángeles, analizaron con el Comando Norte de Estados Unidos la posibilidad de incrementar las operaciones concurrentes o espejo en la frontera común, para atender problemáticas compartidas.

Lo hicieron en una visita oficial del 16 al 18 de noviembre a la Base de la Fuerza Aérea Davis-Monthan, en Tucson, Arizona, donde se reunieron con el jefe de ese mando y del Comando de Defensa Aeroespacial, general Gregory M. Guillot. El encuentro dio cumplimiento a los acuerdos del 19 al 22 de julio, en el puerto de Veracruz.

El eje de la agenda fue el Plan Anual de Actividades 2027, que prevé el intercambio de capacitación técnica en el marco de la Mesa Redonda de Cooperación Bilateral Militar.

"Estados Unidos y México cuentan con una alianza de defensa vital y duradera, basada en valores compartidos y respeto mutuo", afirmó Guillot.

Otro frente en la frontera son los drones. **Excélsior** publicó que la CBP contabilizó más de 30 mil incursiones de drones en el año fiscal 2026, del 1 de octubre de 2025 al 30 de septiembre de 2026, según el secretario de Seguridad de Estados Unidos, Markwayne Mullin.

Los cárteles, dijo, los emplean para vigilar a las fuerzas del orden y para intentar el contrabando de drogas, y en México se han usado drones con armamento contra autoridades y grupos rivales.

El pasado 16 de octubre, Estados Unidos impuso una restricción temporal al vuelo de drones en la frontera, tras lanzar la iniciativa Adiós, narcos para neutralizar los de organizaciones criminales.

Los mandos también dieron seguimiento a la colaboración en seguridad marítima, asistencia humanitaria y respuesta ante desastres.

Trevilla destacó que estas reuniones fortalecen la coordinación mediante programas de adiestramiento, cursos, procedimientos y ejercicios. Morales Ángeles subrayó la relevancia de mantener comunicación constante.

Las delegaciones reiteraron que este mecanismo se basa en reciprocidad, responsabilidad compartida y diferenciada, confianza mutua y respeto a la soberanía territorial.

AL PUNTO

RICARDO TREVILLA
Titular de la Defensa.

GREGORY M. GUILLOT
Del Comando Norte.

RAYMUNDO MORALES
Titular de la Semar.



Foto: Especial

Las delegaciones reiteraron que su cooperación se basa en reciprocidad, confianza mutua y respeto a la soberanía territorial; adelantaron que fortalecen la coordinación constante.

ESTA VISITA TUVO COMO PROPÓSITO REVISAR:

- El Plan Anual de Actividades 2027, que comprende el intercambio de capacitación técnica en el marco de la Mesa Redonda de Cooperación Bilateral Militar.
- El seguimiento a los marcos de la colaboración en curso, entre las que se encuentran las iniciativas bilaterales de seguridad marítima, la preparación para la asistencia humanitaria y la respuesta ante desastres.
- El incremento de las operaciones concurrentes (espejo) en la frontera común.

Antecedente

Desde el pasado 16 de octubre, Estados Unidos restringió el vuelo a drones en la frontera con México.

ICE reconoce captura del *Chapo Isidro*

La Oficina de Investigaciones de Seguridad Nacional (HSI) del Servicio de Inmigración y Control de Aduanas de Estados Unidos (ICE) reconoció formalmente al gobierno de México por la captura de Fausto Isidro Meza Flores, *El Chapo Isidro*, identificado como el máximo operador de los Beltrán Leyva en el noroeste del país.

> (La extradición de *El Chapo Isidro*) es una decisión que tiene que ver con México, no con brindarle a Estados Unidos algo."
>
> **CLAUDIA SHEINBAUM**
> PRESIDENTA DE MÉXICO

En un comunicado conjunto del Departamento de Seguridad Nacional, calificó el arresto de "resultado directo de una colaboración estrecha y sin precedentes" y reconoció "la valentía y el profesionalismo" de las fuerzas armadas mexicanas.

En el operativo participaron la Defensa, la Marina y la FGR.

La presidenta Claudia Sheinbaum dijo que, si se decide extraditarlo, no sería una muestra de cooperación, sino una decisión del Gabinete de Seguridad de lo que le conviene a México.

— *Antonio Marín y Ximena Mejía*

PRESENTAN RECLAMO

Confrontan por WhatsApp de la DEA

México reclama injerencia; la agencia reitera el llamado a denunciar

POR XIMENA MEJÍA, HILDA CASTELLANOS Y MANUEL OCAÑO
nacional@gimm.com.mx

México y Estados Unidos chocaron ayer nuevamente por la invitación de la Administración para el Control de Drogas (DEA) a denunciar con mensajes cifrados actividades del narcotráfico, incluidos funcionarios y redes de lavado de dinero.

El gobierno mexicano presentó una queja formal, mientras que la agencia estadunidense volvió a publicar el llamado.

La presidenta Claudia Sheinbaum informó ayer en su conferencia matutina que la Secretaría de Relaciones Exteriores (SRE) presentó el reclamo ante el embajador Ronald Johnson en defensa de la soberanía.

CHOCAN PUNTOS DE VISTA

La soberanía es uno de los temas principales defendido por el gobierno federal, mientras que la DEA insiste en que "todos serán responsables":

Lo que dice México

- La presidenta Claudia Sheinbaum informó que se presentó una queja formal, a través de la SRE, ante el embajador estadunidense.
- Argumenta que el llamado es una forma de injerencia y que viola la soberanía.
- Sostiene que Estados Unidos debe atender las causas del consumo de drogas y detener a sus propios narcotraficantes.

Lo que dice EU

- La DEA invitó a denunciar con mensajes cifrados actividades de narcotráfico, lavado de dinero y protección de funcionarios corruptos.
- Convocó a líderes de medios a difundir esos mecanismos en sus redes.
- La oficina regional en Los Ángeles retomó el mensaje y amplió la invitación a denunciar.

"Se comunicó el secretario de Relaciones Exteriores con el embajador en México, siendo una queja formal de esta situación. Y el embajador dijo que lo iba a revisar", relató.

La mandataria calificó el llamado de injerencia y señaló que Estados Unidos debe asumir su responsabilidad en las causas del consumo de drogas y en la detención de los narcotraficantes estadunidenses.

Aseguró que la relación no es difícil si hay claridad en los principios. El jueves había dicho que la DEA tiene mucho trabajo por hacer en su país.

En San Lázaro, el presidente de la Junta de Coordinación Política, Ricardo Monreal, condenó la medida: "Es un exceso, una desmesura de quienes lo hayan propuesto en la DEA y que invade las esferas de competencia del país (...) es una actitud violatoria de la Constitución, de la ley y de nuestra soberanía".

La agencia había convocado a líderes de medios a difundir los mecanismos en redes, lo que provocó el rechazo del gobierno mexicano.

Ayer, la oficina regional de la DEA en Los Ángeles retomó el mensaje del director Terrance Cole, del 25 de noviembre, y amplió la invitación: "Únanse a nosotros para salvar vidas, ya sea aquí en Los Ángeles, en todo EU, en México o en cualquier otro lugar del mundo".

La publicación sostiene que la DEA "exigirá cuentas a todos los responsables de introducir drogas ilícitas en nuestro país, sin importar el papel que desempeñen", desde la producción hasta la protección de funcionarios corruptos. Se difundió horas después de la queja.



Foto: Especial

La secretaria de Gobernación, Rosa Icela Rodríguez; el gobernador Americo Villarreal, y la fiscal general Ernestina Godoy.

FORTALECEN FISCALÍA

FGR y Segob refuerzan búsquedas en México

POR RAÚL FLORES MARTÍNEZ
rflores@gimm.com.mx

Ante las demandas de familiares y colectivos, la Fiscalía General de la República (FGR) anunció ayer que reforzará su investigación e identificación humana, construirá dos centros médico-forenses federales e instalará módulos de atención en las 32 entidades.

La Secretaría de Gobernación (Segob) informó además que se ha localizado a más de 18 mil 500 personas.

En las Mesas de Diálogo con Familias y Colectivos de la Región Noreste, con familiares de Tamaulipas, Nuevo León, Coahuila y San Luis Potosí, la fiscal Ernestina Godoy señaló que atender las desapariciones requiere una estrategia de Estado.

Dijo además que la FGR trabaja en información e inteligencia, investigación, capacidades forenses y coordinación, con bases de datos interconectadas y laboratorios de genética modernizados.

Anunció a Sol Salgado Ambros para fortalecer la Fiscalía Especializada en Desaparición y Búsqueda, y módulos de atención social.

EL DATO

Un paso adelante

La estrategia de la FGR se apoya en cuatro áreas: información e inteligencia, investigación ministerial, capacidades forenses y coordinación interinstitucional.

La titular de Segob, Rosa Icela Rodríguez, precisó que se verificará que cada denuncia tenga investigación, plan de búsqueda y perfiles genéticos en las bases de datos. "No podemos trasladar esa responsabilidad a las familias", sostuvo. Agregó que se fortalecerá la Alerta Nacional de Búsqueda Inmediata. El gobernador de Tamaulipas, Américo Villarreal Anaya, reconoció pendientes.

— Con información de Alfredo Peña

EZLN SALE DE CHIAPAS EN 35 AUTOBUSES

Zapatistas se unirán a madres buscadoras

TRAS ENCONTRARSE EN EL CIDECI y reunirse con colectivos, integrantes de 12 caracoles saldrán este sábado hacia la capital; se quedarán hasta el próximo 1 de enero, aseguraron

POR GASPAR ROMERO
Corresponsal
nacional@gimm.com.mx

SAN CRISTÓBAL DE LAS CASAS, Chis.— Unos mil 530 integrantes del Ejército Zapatista de Liberación Nacional (EZLN), de 12 caracoles, viajarán en 35 autobuses desde el Centro de Integración del Desarrollo del Emprendimiento y Capacitación Integral (CIDECI), conocido como Universidad de la Tierra, hacia la Ciudad de México para sostener encuentros con madres buscadoras de 27 entidades.

La salida está prevista para este sábado a partir de las 17:00 horas.

Los zapatistas se concentraron en el CIDECI desde el jueves por la tarde, sin encuentros con medios de comunicación, y este viernes sostuvieron reuniones privadas con varios colectivos de madres buscadoras de Chiapas.

La gira no será una marcha ni un mitin político, sino la Gira por la Vida. Capítulo México: Encuentro Abrazo con Familias Buscadoras.

Se espera que lleguen a la capital mañana domingo y se instalen en la Casa de los Pueblos Samir Flores Soberanes.

Los milicianos de los 12 caracoles prevén celebrar fuera de Chiapas el aniversario 33 del levantamiento de 1994, por lo que permanecerán en la Ciudad de México hasta el 1 de enero de 2027. Después viajarán a Oaxaca, Puebla, Querétaro, Jalisco y Veracruz.



Foto: Gaspar Romero

La salida de los más de mil integrantes del ejército está prevista para este sábado a las 17:00 horas.

Las madres buscadoras provendrán de 27 entidades, entre ellas Jalisco, Ciudad de México, Guanajuato, Tamaulipas, Coahuila, Sonora, Oaxaca, Estado de México, Veracruz, Colima, Michoacán, Querétaro, Baja California, Chihuahua, Guerrero y Chiapas. El EZLN buscará abrazarlas y escucharlas, pero no precisó si se sumará a la búsqueda.

El acercamiento tuvo tropiezos. En agosto, el capitán Marcos, antes subcomandante Marcos, había anunciado el viaje para escuchar a colectivos y familias buscadoras y ofrecerles un "abrazo colectivo".

El 8 y 9 de noviembre, comunicados zapatistas cuestionaron la agenda de un encuentro público propuesto para el 6 de diciembre por las familias de la Glorieta de las y los Desaparecidos, y varios colectivos se retiraron del proceso.

El 12 de noviembre, Marcos pidió perdón: "De corazón les pido disculpas por haberles ofendido, lastimado y agredido".

Se informó que la delegación incluye a mil 530 zapatistas y el EZLN mantendrá en reserva los nombres de colectivos y participantes por las amenazas que reciben. Los encuentros en la Casa de los Pueblos serán privados. El EZLN dijo que la reunión no busca ofrecer promesas ni resolver crímenes, sino "hacer grande el grito".

JALISCO

Cae uno por feminicidio de influencer

POR KARLA MÉNDEZ
Corresponsal
nacional@gimm.com.mx

GUADALAJARA, Jal.— Elementos de la Dirección de Órdenes de Aprehensión detuvieron a Sergio Javier "N", presunto implicado en el feminicidio de la influencer Valeria Márquez.

La captura del imputado se logró en la colonia Anexo San Rafael, en Uruapan, Michoacán, en cumplimiento de una orden judicial emitida por el Juzgado Décimo Tercero de Control y Juicio Oral del Primer Distrito Judicial.

El crimen en contra de la joven ocurrió el pasado 13 de mayo de 2025 al interior de su salón de belleza, en Zapopan, mientras la víctima realizaba una transmisión en vivo para sus redes sociales.



Fotos: Especial

Sergio Javier "N" fue capturado en Uruapan, Michoacán, por su presunta participación en el asesinato perpetrado en Zapopan.

De acuerdo con las primeras investigaciones de la autoridad ministerial, Sergio Javier "N" habría tenido una participación activa antes, durante y después del ataque contra la influencer.

Por este mismo caso, el pasado 1 de agosto las autoridades detuvieron a Iván Martín "N" en la colonia San Juan de Ocotán.

El sujeto es señalado como presunto responsable de vigilar y facilitar en un vehículo la huida del autor material tras cometer el homicidio, por lo que fue vinculado a proceso y permanece en prisión preventiva.

BREVE

Cuestionan plan de seguridad

La presidenta de Coparmex Sinaloa, Martha Reyes, cuestionó los resultados del plan de seguridad para contener la violencia en la entidad.

"Ya llevamos casi 4 mil 200 homicidios y 7 mil 400 personas desaparecidas. Imagínate, casi 12 mil personas que ya no están con sus familias. Eso habla de que las estrategias de seguridad no han sido contundentes", expresó en entrevista con Pascal Beltrán del Río para la *Primera Emisión* de **Imagen Radio**.

— De la Redacción

ESTADOS UNIDOS MEXICANOS
Gobierno de México
Seguridad
Secretaría De Seguridad y Protección Ciudadana

Ciudad de México, a 11 de noviembre de 2026

PUBLICACIÓN DE SANCIÓN

El once de noviembre de dos mil veintiséis, en el expediente administrativo número **DGSP/DELC/PAS/247/2O26**, que obra en los archivos de la Dirección General de Seguridad Privada, se impuso a la moral **HOLLISTER IN SECUPRO, S.A. de C.V.**, con número de Registro Federal Permanente DGSP/171-25/5358 y domicilio ubicado en **POLONIA NÚM.8, COL. OLIMPICA 68, C.P. 55130, ECATEPEC DE MORELOS, MÉXICO**, la siguiente sanción:

AMONESTACIÓN con difusión pública en la página de internet de la Secretaria de Seguridad y Protección Ciudadana prevista en el artículo 42 fracción I de la Ley Federal de Seguridad Privada; puesto que: **1. omitió** registrar el **alta** de diez (10) elementos operativos y **2. omitió** dar de **alta un (01) modelo de uniforme** con **diez (10) unidades,** por lo que, **incumplió** con el artículo 32 fracción XVI de la Ley Federal de Seguridad Privada.

Rúbrica
ENRIQUE MARTINEZ GARZA
DIRECTOR GENERAL DE SEGURIDAD PRIVADA
2026 Año de Margarita Maza

COMISIÓN FEDERAL PARA LA PROTECCIÓN CONTRA RIESGOS SANITARIOS

Alertan por venta de Duvalín falso

EL EMPAQUE DE DULCE DE 900 GRAMOS DEJÓ DE FABRICARSE EN 2021; la autoridad sanitaria también advirtió sobre versiones apócrifas de Ozempic, Saxenda y Filatil

POR BLANCA BETÁN
blanca.betan@gimm.com.mx

La Comisión Federal para la Protección contra Riesgos Sanitarios (Cofepris) lanzó una alerta sanitaria por la venta en plataformas digitales de una presentación de Duvalín que dejó de fabricarse hace más de cinco años.

El organismo advirtió que no es el único producto bajo alerta, ya que también detectó la falsificación de medicamentos como Ozempic, Saxenda y Filatil, cuyo uso representa un riesgo para la salud de la población.

En el caso del dulce, se trata del Duvalín untable de 900 gramos, sabor vainilla y avellana, cuya producción concluyó en septiembre de 2021 y tenía una vida útil de 12 meses, de acuerdo con la fabricante Mondelēz México.

La autoridad sanitaria señaló que se desconoce con qué ingredientes se elaboraron las piezas que se venden actualmente, en qué condiciones higiénicas fueron producidas y cómo se almacenaron o trasladaron.

La advertencia de la Cofepris corresponde a los frascos de 900 gramos y aplica para todos los lotes, sin importar la fecha de caducidad impresa en el envase.

Precisó que la alerta no abarca el tradicional Duvalín de consumo individual, sino únicamente la presentación untable mencionada.

BAJO LA LUPA

Duvalín untable (900 gramos): Dejó de fabricarse en septiembre de 2021 (con vida útil de 12 meses, según Mondelēz México) y se oferta en plataformas digitales.

Ozempic y Saxenda falsificados: Medicamentos utilizados para el control de peso con versiones apócrifas detectadas por la autoridad sanitaria.



Fotos: Especial





Filatil (Filgrastim, 300 microgramos por mililitro): Indicado para estimular la producción de glóbulos blancos. Se identificó la falsificación del lote **8515240918**, no fabricado por Probiomed.

MEDICAMENTOS

Entre los fármacos señalados por la autoridad sanitaria figuran Ozempic y Saxenda, empleados de forma frecuente para el control de peso, de los cuales se identificaron versiones falsificadas de los productos de la empresa Novo Nordisk, además de la venta ilegal de semaglutida genérica sin registro sanitario en México.

También se alertó sobre Filatil (Filgrastim) de 300 microgramos por mililitro, indicado para estimular la producción de glóbulos blancos, tras detectarse la falsificación del lote 8515240918, con caducidad del 18 de septiembre de 2026, no fabricado por la farmacéutica Probiomed.

La Cofepris llamó a no adquirir, consumir ni utilizar los productos referidos, a revisar su autenticidad y a abstenerse de comprar en establecimientos informales o sitios web de dudosa procedencia.

"Verifica su autenticidad y evita comprarlos en establecimientos informales o sitios de dudosa procedencia", indicó la dependencia.

Quienes detecten su comercialización pueden presentar una denuncia sanitaria o pedir orientación en el teléfono 079, disponible las 24 horas todo el año.

En caso de haber usado alguno de estos medicamentos y presentar reacciones adversas, se recomienda acudir a valoración médica y reportar el hecho en la plataforma VigiRam o al correo farmacovigilancia@cofepris.gob.mx.



Columna invitada
César Ruiz
Analista

Sobrerrepresentación: entre la mentira y la interpretación rebuscada

En días recientes, diversos diputados de Morena, su vocera y "académicas" afines al sistema se han dado a la tarea de defender la sobrerrepresentación que reina en la Cámara de Diputados. En el fondo, existen dos problemas distintos:

-La mentira que se difunde por ignorancia o por mala fe.

-La defensa de una interpretación jurídica.

En ambos casos, el verdadero perjudicado es el ciudadano, al que se pretende convencer de que no hubo una apropiación indebida de la representación de sus votos.

En el primer caso, **Sergio Gutiérrez Luna** y **María Teresa Ealy Díaz**, entre otros, han publicado información por distintos medios en la que sostienen que no existe sobrerrepresentación. Dicen que Morena y sus aliados ganaron más del 84% de los distritos electorales y que, por lo tanto, tienen menos diputados (72.8%) de los que les corresponden. También sostienen que ganaron alrededor de 55% de los votos de los ciudadanos y que, por lo tanto, les debieran corresponder 110 de los 200 diputados de representación proporcional, pero que, benévolamente, sólo recibieron 108. Sus argumentos son claramente erróneos y develan desconocimiento o desprecio por el artículo 54 constitucional.

En nuestra llamada democracia prevaleció durante décadas el principio de mayoría relativa. Usemos como ejemplo un país dividido en 300 distritos electorales. Quienes ganaban la elección obtenían la diputación, con independencia del porcentaje de votos obtenido. Así, durante buena parte del siglo XX, tuvimos legislaturas integradas casi exclusivamente por diputados del PRI. Las minorías quedaban excluidas de la toma de decisiones en el máximo recinto democrático del país. Conforme nuestra democracia fue madurando, las voces minoritarias fueron adquiriendo mayor peso, al punto de que cuatro panistas lograron ganar elecciones distritales en 1946. Además, en 1963 se introdujeron los diputados de partido y, en 1977, se adoptó el principio de representación proporcional, con 100 diputados de representación proporcional, que hoy suman 200. Actualmente, la Cámara de Diputados se integra por 300 diputados de mayoría relativa y 200 de representación proporcional.

¿Cómo funciona este mecanismo? Una vez celebradas las elecciones, sabemos quiénes ganaron en cada distrito y cuántos votos obtuvo cada partido en el territorio nacional. Con esos datos se realiza la distribución de las diputaciones de representación proporcional. A ningún partido se le pueden quitar las diputaciones obtenidas por el principio de mayoría relativa, pero con la asignación de diputados de representación proporcional se pueden corregir las distorsiones generadas por dicho principio.

En la elección de 2024, Morena y sus aliados obtuvieron 256 de las 300 diputaciones de mayoría relativa. El conteo final de votos reveló que obtuvieron 54.7% de los sufragios. ¿Eso significa que deben tener más de 85% de la Cámara? No. ¿Eso significa que deben tener 54.7% de los diputados de representación proporcional? No. En términos de una representación estrictamente proporcional, ese porcentaje de votos equivaldría aproximadamente a 274 de los 500 diputados que integran la Cámara. Pero el INE, con el aval del Tribunal Electoral, les otorgó 108 diputados plurinominales, terminando con 364 diputados, 72.8% de la Cámara de Diputados. Aproximadamente 90 diputados más de los que les corresponderían conforme a una proporcionalidad estricta. La sobrerrepresentación (364 > 274; 72.8% > 54.7%) no es un invento de la oposición. Es una realidad aritmética. Los diputados que la niegan revelan una profunda confusión e ignorancia respecto de nuestro sistema electoral.

El segundo problema consiste en reconocer que existe una sobrerrepresentación de la mayoría, pero sostener que se encuentra permitida por nuestro sistema constitucional. Pero esta interpretación pasa por alto lo resuelto por la SCJN en la acción de inconstitucionalidad 6/98. Bajo la ponencia de la ministra **Olga Sánchez Cordero** y resolviendo un asunto promovido por **López Obrador**, en representación del PRD, el pleno de la Corte determinó que la representación proporcional tiene como objetivos la defensa del pluralismo, la salvaguarda de la representación de las minorías y evitar la sobrerrepresentación excesiva de las mayorías.

Toda norma es interpretable. Los defensores de la sobrerrepresentación acuden a una interpretación literal del texto constitucional. Así, consideran que la Constitución permite un margen de ocho puntos porcentuales de sobrerrepresentación por partido político y que, tratándose de una coalición, dicho margen puede acumularse por cada uno de los partidos que la integran. Sin embargo, la Suprema Corte determinó que las disposiciones relativas a la representación proporcional no deben interpretarse exclusivamente conforme a su texto literal, sino atendiendo también a su contexto, sus fines y objetivos, así como al pluralismo político que tutelan. Entonces, la interpretación adoptada por el Tribunal Electoral resulta contraria a los principios establecidos por el máximo intérprete constitucional. El Tribunal no tiene facultades para desconocer la jurisprudencia obligatoria del pleno de la SCJN, la cual establece que nuestro sistema electoral debe defender el pluralismo y la representación de las minorías. La sobrerrepresentación está prevista en la Constitución como un límite, no como un derecho, ya que constituye una distorsión de la representación del voto popular.

El problema se recrudece cuando esa sobrerrepresentación se asigna a la mayoría y se le otorgan así los votos necesarios en la Cámara de Diputados para aprobar reformas constitucionales sin el concurso de las minorías. Además, se elimina la posibilidad de que las minorías de esa Cámara promuevan, por sí solas, acciones de inconstitucionalidad contra leyes federales, ya que no cuentan con 33% de los integrantes exigido por el artículo 105 constitucional. Así, la interpretación que defienden los académicos oficialistas termina siendo contraria al pluralismo; disminuye la representación y capacidad de acción de las minorías, y cimenta la tiranía de la mayoría.

En resumen, en primer lugar, en México sí existe una sobrerrepresentación. En segundo, la interpretación "académica" que pretende justificar esa sobrerrepresentación es contraria a nuestra democracia constitucional. En esto nos falló el Tribunal Electoral. Pero no debemos olvidar que la sobrerrepresentación excesiva constituye una afrenta a la voluntad que expresamos en las urnas. Constituye una violación a nuestro derecho al voto. No es un derecho de la mayoría, es un límite para evitar la acumulación excesiva del poder. Y eso no debemos dejar de decirlo, y sobre todo, debemos recordarlo en la próxima jornada electoral.




BRONCO
EL GRAN BAILE
TOUR
CIUDAD DE MÉXICO
05 DIC 2026
ARENA CDMX
CIUDAD DE MÉXICO
nunca será lo mismo verlo que vivirlo
BOLETOS OFICIALES EN:
SUPER BOLETOS
Quetono
Banco Azteca
zignia LIVE

EDITORIAL



Fernando Islas
Periodista
fernando.islas@gimm.com.mx

“Ya se acabó esto”

¿Qué permite que un jefe criminal ocupe en la vida de una comunidad el lugar de la autoridad, del empleador, del benefactor? ¿Cuánto pesan la ausencia del Estado, la desconfianza en la policía y la tentación de no preguntar?

El Chapo Isidro marcó un antes y un después en la vida menor de miles de sinaloenses. Su captura, hace ocho días, sacudió Guasave, con militares y civiles entre los muertos, según reportes de *Ríodoce*. *El Chapo Isidro* (una suerte de oxímoron de su nombre verdadero) grabó para la posteridad una frase, una sola, que retrata de cuerpo entero el margen de comportamiento de las cabezas del crimen organizado: “Ya se acabó esto”. Se acabó la fiesta. Se acabó el recreo. Se acabó el veinte. Se acabó el negocio. Vale la pena preguntarse qué era en realidad “esto”.

Durante años, los corridos esculpieron con notas y estribillos lo que ningún artista pudo hacer en piedra y mármol. Un muchacho respetado por conveniencia, pero casi un benefactor del norte de Sinaloa. En diciembre de 2024, el sitio Borderland Beat documentó despensas y juguetes repartidos en Los Mochis y una posada navideña en Estación Bamoa, ambos eventos atribuidos a su organización. Esas acciones no necesitaban su presencia. Bastaba la firma del grupo y la disposición de una región acostumbrada a que el Estado llegue tarde, cuando llega. Cabe la aclaración. Acaso antes los servicios públicos y los derechos sociales no estaban entre las prioridades de ciertas regiones del país. Después, el narco asumió esas responsabilidades como un cogobierno. En ese tenor, el corrido necesita un héroe generoso y el héroe necesita obras visibles: juguetes, despensas, televisores, fiestas. La generosidad del narco que también “emplea” ante la falta de oportunidades.

¿A quién se debía esa calma en las calles y qué la sostenía? ¿El miedo? ¿El dinero? ¿Los acuerdos?

La calma de Guasave nutrió esa leyenda. El 10 de mayo de 2025, a ocho meses de iniciada la guerra entre Los Chapitos y Los Mayos, Guasave y Ahome eran de los pocos municipios de Sinaloa sin hechos de alto impacto en una guerra que ya contaba más de mil 200 muertos y mil 400 desaparecidos. Mientras el resto del estado ardía, el norte guardaba una extraña tregua. Sin embargo, ese mismo fin de semana los enfrentamientos llegaron. Los bloqueos carreteros, los vehículos incendiados y otros hechos violentos alcanzaron la región.

Hubo una calma relativa, pero, frente a ella, surgieron preguntas: ¿Cuánto de esa calma suponía seguridad y cuánto el dominio de un grupo criminal y sus acuerdos? La calma del narco es lo que la gente calla.

En septiembre de 2015, *Ríodoc*” documentó la vida en Juan José Ríos, entonces sindicatura de Guasave: calles vacías al anochecer, la recomendación de no salir después de las diez de la noche y narcomantas que acusaban a mandos policiales de vínculos con *El Chapo Isidro*. El miedo de los vecinos reflejado en carteles anónimos.

Entre 2011 y 2014, la guerra entre los Beltrán Leyva y el Cártel de Sinaloa bañó de sangre la región. En julio de 2014, un operativo de la Marina en Guasave y Sinaloa de Leyva dejó 12 muertos en pocos días. En esa ocasión, *El Chapo Isidro* escapó, pero le dejó a la gente la cuenta.

Ismael Bojórquez, director de *Ríodoce*, advierte que el problema es qué sigue. Su editorial mapea un poder que controlaba municipios de Navolato a Choix, habla de infiltración de gobiernos locales y deja la sucesión abierta. Es un análisis periodístico notable. ¿Qué permite que un jefe criminal ocupe en la vida de una comunidad el lugar de la autoridad, del empleador, del benefactor? ¿Cuánto pesan la ausencia del Estado, la desconfianza en la policía y la tentación de no preguntar?

¿A quién se debía esa calma en las calles y qué la sostenía? ¿El miedo? ¿El dinero? ¿Los acuerdos?

La captura de *El Chapo Isidro* no es el final. Los regalos, las calles vacías al anochecer, los operativos con saldo rojo... todo eso era “esto”. Ya se acabó esto. ¿Por cuánto tiempo? El Ejército se llevó a un hombre. Queda lo demás. Hace tiempo que la paz es nostalgia.

GREGORIO



Geci Karuri-Sebina* y Stacey-Leigh Joseph**
*Profesora asociada en el Centro del Sur para los Estudios sobre la Desigualdad de la Universidad de Wits
**Subdirectora del Centro del Sur para los Estudios sobre la Desigualdad de la U. de Wits

Gobernar las economías africanas tal y como son

JOHANNESBURGO.—El orden internacional se está fragmentando, al mismo tiempo que se ensanchan las grietas en el modelo de desarrollo predominante de los países, y que las crisis climática y de deuda dejan a los gobiernos con menos margen de maniobra. A pesar de ello, las instituciones multilaterales siguen orientando a los países africanos hacia el mismo destino de siempre: una economía formal basada en el empleo industrial, con un PIB en constante crecimiento respaldado por la transferencia de tecnología de socios extranjeros.

Pero ese destino nunca fue neutral ni estuvo disponible para todos. La riqueza de las economías avanzadas se construyó sobre la esclavitud y la extracción colonial: la apropiación de tierras, mano de obra y recursos. Las transiciones digital y ecológica, que requieren minerales, datos y mano de obra de África, corren el riesgo de reproducir esta dinámica y agravar la desigualdad. África no puede superar sus desafíos de desarrollo aplicando los mismos sistemas de conocimiento, económicos y de innovación que contribuyeron a generarlos. Existe el riesgo de que las reformas reproduzcan las desigualdades a las que pretendemos oponernos. Cerrar la brecha entre las economías que nuestras instituciones fueron diseñadas para gestionar y las realidades a las que hoy se enfrentan requerirá tres rupturas intelectuales fundamentales: los bancos multilaterales de desarrollo, los organismos donantes, las ONG y los gobiernos africanos deberán abandonar supuestos obsoletos y permitir que las sociedades definan trayectorias adaptadas a sus necesidades específicas y diversas. La primera ruptura tiene que ver con lo que se considera valor económico e innovador. En el África subsahariana, 87.6% de los trabajadores están empleados en el sector informal y suelen combinar el trabajo asalariado con el comercio, la agricultura, las tareas de cuidado, los trabajos ocasionales en plataformas digitales, el envío de remesas y las iniciativas empresariales comunitarias. Sin embargo, las instituciones de desarrollo siguen considerando a las empresas formales y a los trabajadores asalariados como la norma. En lugar de intentar, de manera simplista, “formalizar” a las personas, los responsables de las políticas deberían ampliar la protección sin eliminar la hibridez.

La segunda ruptura se refiere al conocimiento y la autoridad. Las instituciones de desarrollo deben reconocer las lógicas organizativas africanas: las formas relacionales mediante las cuales las personas del continente ya producen conocimiento, coordinan recursos y ejercen autoridad. La innovación nunca se ha limitado a las empresas multinacionales, los laboratorios, las universidades y los ministerios. Las instituciones de desarrollo deben reconocer a los actores marginados como productores de conocimiento y compartir recursos y autoridad en consecuencia.

Las Salas de Respuesta a Emergencias de Sudán han organizado la distribución de alimentos, los servicios sanitarios y la ayuda local en zonas de guerra, lo que ilustra cómo la capacidad puede residir en redes que los marcos centrados en el Estado consideran poco fiables. Las redes de filantropía comunitaria en Kenia y Sudáfrica demuestran cómo la financiación externa puede fortalecer a las instituciones locales. La tercera ruptura tiene que ver con la forma en que actúan las instituciones de desarrollo en situaciones de incertidumbre. Deben superar el “solucionismo” y aprender cuándo experimentar y cuándo aplicar el “cuidado paliativo institucional”, mediante el cual se suspenden o clausuran los sistemas ineficaces o perjudiciales. El cambio climático, la IA, los cambios demográficos y las tensiones geopolíticas han puesto al descubierto la ficción de que existe una trayectoria para pasar del estatus de “país en desarrollo” al de “país desarrollado”. Consideremos el afán por construir centros de datos de IA, cuyos efectos potencialmente perjudiciales recaerán sobre las comunidades locales. Una gobernanza responsable implica cuestionar o rechazar proyectos cuyo valor público no se haya demostrado.

Nada de esto pretende sugerir que debamos idealizar la informalidad, abandonar la política industrial o considerar que todas las prácticas locales son intrínsecamente justas. Más bien, las instituciones globales, así como los propios gobiernos africanos, deben hacer que las economías en las que realmente vive la gente sean visibles, susceptibles de debate y gobernables. La verdadera prueba de la reforma de la gobernanza global no reside únicamente en si los países africanos consiguen una mayor voz dentro de las instituciones existentes, sino si dichas instituciones son capaces de responder a las múltiples y diversas realidades de África y de crear espacio para modelos alternativos. Una arquitectura de gobernanza de este tipo se fundamenta en estas tres rupturas: replantear las fuentes de valor, redistribuir la autoridad y aprender cuándo experimentar, y cuándo dejar de insistir.

Copyright: Project Syndicate, 2026.

LLERA



FRENTES POLÍTICOS

1. Raíces. La cultura en México necesita infraestructura, conservación y puertas abiertas. Por ello, la presidenta **Claudia Sheinbaum** inauguró la Bodega Nacional de Arte, en la Cuarta Sección de Chapultepec, un recinto que resguardará 43 mil obras de 12 museos del INBAL. **Claudia Curiel de Icaza**, secretaria de Cultura, explicó que el complejo cuenta con 11 bóvedas especializadas, talleres y laboratorios para conservar y restaurar las piezas. **Alejandra de la Paz**, directora del INBAL, anunció acceso gratuito, de miércoles a domingo. El proyecto Chapultepec recupera un espacio antes destinado a usos militares. Si esto no es transformación, que nos digan qué sí es.

2. Más que vecinos. La seguridad de México y Estados Unidos exige coordinación, capacidad operativa y respeto mutuo. Los secretarios **Ricardo Trevilla**, de Defensa, y **Raymundo Morales**, de Marina, se reunieron en Arizona con el general **Gregory M. Guillot**, jefe del Comando Norte de EU, para revisar el Plan de Actividades 2027 y ampliar las operaciones espejo en la frontera. Acordaron fortalecer capacitación, seguridad marítima y respuesta ante desastres. Los problemas compartidos requieren reciprocidad y respeto a la soberanía. Más que vecinos, socios obligados a entenderse.

3. Cautela. La experiencia política permite saber cuándo no dar un paso en falso: **Ricardo Monreal** decidió posponer la reunión de la Jucopo con **Hugo Aguilar**, presidente de la SCJN, hasta que el Tribunal Electoral resuelva la impugnación del PAN sobre la designación de la presidencia permanente del INE. Con una controversia pendiente, recibir juntos a representantes de la Corte, el Tribunal Electoral y el Tribunal de Justicia podría enviar una señal equivocada. **Monreal** opta por la prudencia institucional y por una reunión plural, con todas las fuerzas parlamentarias. En tiempos de desconfianza, las formas lo son todo. Con **Monreal**, ganar-ganar.

4. Búsqueda exhaustiva. Las familias de personas desaparecidas necesitan una esperanza. **Ernestina Godoy**, fiscal general de la República, anunció que la FGR reforzará sus capacidades de investigación e identificación humana, construirá dos centros médico-forenses federales e instalará módulos de atención en las 32 entidades. En diálogo con colectivos de Tamaulipas, NL, Coahuila y SLP, **Godoy** planteó una estrategia basada en información e inteligencia, capacidades forenses y coordinación institucional. El compromiso es ambicioso. Que se traduzca en reencuentros familiares; de lo contrario, sólo son palabras.

5. Ayuda a medias. El campo colimense necesita apoyo real. **Orlando Torres**, gerente del Consejo Estatal de Productores de Limón, advierte que los bajos precios, las deudas y la falta de créditos, maquinaria y fertilizantes, mantienen a los citricultores contra las cuerdas. La gobernadora **Indira Vizcaíno** ha entregado plantas en Tecomán y Armería, además de destinar recursos a sanidad, pero el Plan Citrícola Estatal no avanza. **Francisco Rodríguez**, secretario de Desarrollo Económico, ha participado en reuniones que, según los productores, han sido inútiles, pues no se traducen en soluciones. Sólo escuchar no ayuda. ¡Actúen!

EXCELSIOR
EL PERIÓDICO DE LA VIDA NACIONAL

Olegario Vázquez Raña †
Presidente Honorario

Olegario Vázquez Aldir
Presidente Honorario

Ernesto Rivera Aguilar
Presidente Ejecutivo

Pascal Beltrán del Río
Director Editorial

Ignacio E. Anaya Cooley
Director Ejecutivo de Noticias y Contenidos de GIM

Mario Pintos Gutiérrez
Director Ejecutivo de Relaciones Institucionales

José Yuste del Corral
Asesor de la Dirección Editorial

David Silva Ramírez
Director Comercial

Fabiola Guarneros Saavedra
Subdirectora Editorial

Gilberto Téllez Samaniego
Director Ejecutivo de Administración y Finanzas

Lorena Rivera
Coordinadora General de Opinión

Una empresa de IMAGEN

Excelsior el Periódico de la Vida Nacional, Publicación de circulación diaria. Año CX. Número de Certificado de Licitud de Título y Contenido: 17090.
Número de Certificado de Reserva de Derechos al Uso Exclusivo del Título: 04-2006-061416405500-101.
Editado e impreso por GIM COMPAÑÍA EDITORIAL, S.A. DE C.V., con domicilio en Bucareli 1, Col. Juárez, C.P. 06600, México, Ciudad de México. Teléfono 5705-4444.
Editor responsable: Pascal Humberto Beltrán del Río Martín. Distribuido por nuestros propios medios y la Unión de Expendedores y Voceadores de los Periódicos de México, A.C., con domicilio en Guerrero 50, Col. Guerrero, C.P. 06350 México, Ciudad de México. El contenido de los artículos es responsabilidad exclusiva de los autores.
Todos los derechos están reservados. Queda prohibida la reproducción parcial o total del material publicado.



Julio Faesler
Exembajador de México en la India
juliofelipefaesler@yahoo.com

Ética y soberanía

La soberanía de México no se reclama, sino que se expresa ejerciéndola con actos que nos prestigien y nos den dignidad. Actuar éticamente es el deber de la autoridad y la actuación de nuestro gobierno ha dejado mucho que desear.

No es por necesidad política electoral ni por exigencias extranjeras en estos tiempos de interdependencia internacional que urge limpiar nuestra sociedad de las lacras de corrupción y violencia que la lastran. Es por una simple razón de ética. Entendiendo esto como principio de gobierno: las cosas encuentran su lugar. La soberanía nacional es consecuencia.

Si, por el contrario, a diario vemos que se esquiva una acción efectiva a fondo y hay tolerancia como respuesta en lugar de atacar el mal de raíz, el gobierno pierde autoridad moral y prestigio internacional para convocar un esfuerzo nacional. Es más, si se recuerda que desde el primer momento de su gestión AMLO inhibió toda acción prefiriendo "abrazos a balazos" hay poco que esperar.

Si el gobierno quiere asumir su inacción como ética, alegando como propósito rector mantener la tranquilidad y evitar la violencia tan dañina al interés general, dejará de aplicar medidas para erradicar las mafias y el desorden seguirá indefinidamente.

Es clara la situación. La actuación hasta ahora de los dos gobiernos de Morena ha sido de evidente consideración no sólo hacia los jefes de las mafias, sino hasta alentó a su actividad. Es clara la razón por la que todas las mafias sin excepción nacieron y se fortalecieron al amparo de gobernadores y funcionarios de todo nivel nacional, regional, estatal o municipal. La diversificación de las organizaciones criminales que incluye el tráfico de personas, el reclutamiento de jóvenes a los que instruyen y adiestran en el uso de las armas como los nuevos sicarios. La confirmada vinculación de toda la siniestra entramada de principio a fin es financiera.

Los casos como los del exgobernador de Sinaloa, Rubén Rocha Moya, en que la presidenta Sheinbaum se ha empecinado en no cumplir órdenes de aprehensión y extradiciones solicitadas por el gobierno de Estados Unidos, o bien el caso de la señora Guadalupe Taddei, que abandonó la jefatura del INE para eludir el proceso correspondiente, son sólo dos muestras de los muchos casos de como el gobierno protege a los violadores de la ley. El caso de los agentes estadunidenses que perecieron en el ataque para destruir un laboratorio que fabricaba pastillas de fentanilo en medio de la sierra Tarahumara de Chihuahua, o cómo se inventan acusaciones a modo de cortinas de humo en contra miembros de la oposición como fue el caso de las acusaciones contra de la gobernadora de Chihuahua, del exgobernador Ernesto Ruffo Appel o las innúmeras auditorías y acusaciones en contra de Lorenzo Córdova exdirector del INE, quien recientemente señaló en una entrevista que el sistema terminará inventando alguna acusación en su contra para enviarlo a una cárcel de alta seguridad y al cabo de tres o cuatro años lo dejarán en libertad diciéndole "perdón, nos equivocamos".

El gobierno una y otra vez reacciona airadamente contra las muy frecuentes acusaciones que el presidente Trump lanza contra México, por ser el gobierno tan consecuente con los narcotraficantes. El discurso oficial recurre a la falta de respeto mostrado hacia nuestra soberanía, que se supone gravemente dañada con tales ataques del presidente Trump a nuestra dignidad nacional. Pero como ya hemos dicho la soberanía de México no se reclama, sino que se expresa ejerciéndola con actos que nos prestigien y nos den dignidad. Actuar éticamente es el deber de la autoridad y la actuación de nuestro gobierno ha dejado mucho que desear.

> Nuestras perspectivas con China son de gran trascendencia científica y económica.

La cuestión es importante si queremos mantener una relación dinámica y con un amplio futuro con nuestro socio canadiense, que nos abrirá interesantes perspectivas con Europa. Nuestras perspectivas con China son igualmente de gran trascendencia científica y económica.

Estas consideraciones son muy importantes en la actual coyuntura para preparar la integración de la Cámara de Diputados con legisladores convencidos de todo lo anterior, ya que hasta ahora los diputados obedecen sólo a la visión cortoplacista que le impone Morena, a la que sólo le importa conquistar el poder como fuente de enriquecimiento propio, lo cual ha inhibido totalmente el avance del país.

El prestigio de México depende de incorporar las normas a los propósitos de desarrollo integral. Hasta ahora hemos basado nuestro prestigio en términos económicos, pero de ninguna manera se ha logrado inspirar la concepción de una ética de logros materiales y culturales que la población puede lograr con su propio esfuerzo.



Esther Shabot
Especialista en asuntos de Oriente Medio
opinionexcelsior@gimm.com.mx

México y Líbano: algo en común

Existe la firme voluntad del actual gobierno de Líbano para extirpar de su país el cuerpo terrorista de Hezbolá, cuyos intereses han estado puestos siempre en fungir como un entusiasta brazo ejecutor de las órdenes libradas desde territorio iraní.

Miles de kilómetros separan a México de Líbano, países cultural e históricamente tan distintos. Sus respectivas dimensiones geográficas son absolutamente contrastantes: México tiene 2 millones de kilómetros cuadrados y Líbano poco más de 11 mil. Aquí somos más de 130 millones de habitantes y Líbano posee una población infinitamente más reducida: seis millones aproximadamente. Sin embargo, a pesar de tan abismales diferencias, ambos viven hoy en medio de crisis muy similares: en los dos casos los gobiernos oficialmente al mando han perdido el control de buena parte de su territorio a manos de fuerzas no estatales en extremo violentas que han conseguido colocarse como amos y señores de los destinos de las poblaciones sometidas a ellos. De hecho, en ciertas zonas geográficas, el poderío militar y la capacidad operativa de organizaciones criminales son bastante mayores que las del propio Estado, el cual ha quedado despojado de su facultad natural de ejercer el monopolio legítimo de la violencia.

> Con la expansión regional de la guerra, Hezbolá sufrió golpes que disminuyeron su capacidad operativa.

Sabemos bien del amplio control que los cárteles del crimen organizado tienen en vastas regiones de nuestro país. Sinaloa, Tamaulipas, Guerrero y Michoacán son algunos de los ejemplos de ello, con las catastróficas consecuencias que por desgracia nos abruman a diario. En Líbano ocurre algo parecido, sólo que el desafío ahí proviene de una organización terrorista de ideología radical islámica y patrocinada por el régimen iraní, Hezbolá, Desde su nacimiento en 1982 fue desarrollando un aparato militar que año con año ganó terreno aprovechándose de la debilidad y el alto grado de corrupción de los gobiernos oficiales en turno incapaces de resolver los diversos conflictos interétnicos característicos de su población tan agudamente fragmentada.

Instalados los cuarteles y bases operativas de Hezbolá en el sur del país, su razón de vida fue, como buen pupilo de Teherán, combatir a Israel respecto al cual se sostenía la consigna de su necesaria desaparición. La consecuencia: un torbellino de conflictos armados que no han conseguido su objetivo, pero que en cambio han llevado a Líbano a la ruina, a la condición de Estado fallido desde hace ya varios años. Esta pequeña nación que en algún tiempo fue apreciada como "la Suiza del Medio Oriente" por su fortaleza financiera y su centralidad en el mundo árabe, ha quedado en ruinas como producto, sobre todo, del rumbo que Hezbolá ha impuesto al país en función de sus obsesiones mesiánicas y su activismo terrorista.

Pero ese panorama parece estar cambiando. El 8 de octubre de 2023, Hezbolá, militarmente poderoso e incrustado en la estructura política de Líbano, atacó a Israel un día después de la brutal incursión de Hamás a territorio israelí, presuntamente en apoyo a la causa palestina. A partir de entonces, con la expansión regional de la guerra, Hezbolá sufrió diversos golpes demoledores que disminuyeron su capacidad operativa. Fue ahí cuando apareció la oportunidad para el establecimiento en el País de los Cedros de un gobierno capaz de maniobrar a fin de librarse del yugo de Hezbolá, máximo responsable de las interminables crisis vividas por los libaneses. El actual presidente, Joseph Aoun, y el primer ministro, Nawaf Salam, quedaron así con las manos más libres para actuar a fin de recuperar el país y emprender proyectos de crecimiento económico que lo saquen de la condición de Estado fallido.

En esa línea se han registrado ya ocho encuentros entre oficiales gubernamentales de Líbano e Israel –el cual mantiene tropas en la parte sureña al otro lado de su frontera con el propósito de que Hezbolá no vuelva a instalarse ahí– contando además con el apoyo de países árabes del Golfo y de Francia, cuyo vínculo con Líbano ha sido históricamente fuerte. Si bien quedan muchos desafíos aún para que Líbano logre vivir en paz, los procesos arriba narrados son alentadores y parecen ir por buen camino, ya que existe la firme voluntad del actual gobierno de extirpar de su país el cuerpo terrorista de Hezbolá, cuyos intereses han estado puestos siempre en fungir como un entusiasta brazo ejecutor de las órdenes libradas desde territorio iraní.

El gobierno libanés parece estar iniciando así el arduo camino de recuperación del control de su territorio de manos de las agrupaciones terroristas. En cambio, en el caso de México no podemos vislumbrar un horizonte similar, ya que el régimen que nos gobierna sigue mostrando una aberrante complicidad con las bandas del crimen organizado cuyos tentáculos se extienden cada día más.



Zurda

Ruth Zavaleta Salgado
X: @Zavaleta_Ruth

Crece violencia letal contra mujeres

• No porque no haya cuerpos, siguen vivas.

Transformar la cultura violenta contra las mujeres es uno de los más difíciles desafíos para las sociedades que siempre han normalizado la discriminación en contra de ellas. Pero, es más difícil de lograrlo cuando los gobiernos son encabezados por personas que ni creen ni impulsan la igualdad de género. En México, las leyes e instituciones garantes de la igualdad de género son de reciente creación. Coinciden con el periodo que inició la alternancia presidencial. Es decir, apenas del año 2000 a la fecha. Sin embargo, la política de Estado para la igualdad de género que se venía impulsando desde esas fechas, sufrió un revés: el sexenio pasado. Los datos duros de las propias instituciones son contundentes: creció la violencia letal contra las mujeres y poco se hizo para frenarla.

Por esa razón, este 25 de noviembre, (25N) que se conmemoró el Día Internacional para la Eliminación de la Violencia contra las Mujeres, el balance no es positivo, porque la violencia contra las mujeres no ha disminuido en México, sólo se ha transformado.

Ciertamente, con los datos del Secretariado Ejecutivo del Sistema Nacional de Seguridad Pública (SESNSP) se puede pensar lo contrario, porque cada mes han informado que disminuyeron los feminicidios y homicidios en estos dos últimos años; pero, el informe no incluye el dato del aumento de las desapariciones de niñas y mujeres.

No porque no haya cuerpos, siguen vivas.

Con base en los datos del Registro Nacional de Personas Desaparecidas y No Localizadas (RNPDNO), entre diciembre de 2018 al de 2024, los porcentajes anuales de desaparición y no localización de mujeres pasaron de 17.08% a 22.42% (de mil 497 a dos mil 587).

Posteriormente, en números absolutos, el año con mayores reportes fue el de 2024, sin embargo, en términos proporcionales, 2026 ya se perfila como el de mayor porcentaje (22.5% del total de reportes). Además, el crecimiento de desapariciones de niñas y mujeres en algunos Estados de la República, por encima del número de hombres, desde el sexenio pasado, es un claro indicativo de ese crecimiento.

Al mes de octubre de este año, el RNPDNO reportaba desaparición de hombres (H) y mujeres (M) y no localizados de la siguiente forma: Estado de México, 31 mil 907 H y 33 mil 564 M; Tabasco, dos mil 620 H y 2 mil 780 M; Yucatán, tres mil 019 H y cuatro mil 479 M; Puebla, nueve mil 960 H y 10 mil 286 M; Aguascalientes, tres mil 581 H y tres mil 805; Campeche, mil 011 H y mil 234 M; Oaxaca, dos mil seis H y dos mil 450 M.

Por otra parte, es evidente que no podemos confiarnos en los datos de disminución del número de feminicidios que presentan las fiscalías estatales por medio del SESNSP, porque si los comparamos con los datos anuales del Inegi sobre defunciones registradas por homicidio, éstos siempre son mayores.

Por ejemplo, los datos de feminicidios y homicidios totales reportados por el SESNSP de 2023 a 2025 fueron: tres mil 432; tres mil 413; y dos mil 795, respectivamente. Y los del Inegi fueron: tres mil 739 (más de 270 no identificados); tres mil 739 (más 367 no identificados); y tres mil 338 (más 338 no identificados), respectivamente.

El balance resulta mucho más negativo si revisamos los datos de crecimiento de lesiones dolosas, violencia familiar, violencia de pareja y violencia digital.

Con estos datos se ve claramente el retroceso que implicó el sexenio del expresidente **Andrés Manuel López Obrador**, mismo que será muy difícil de superar en el actual sexenio, más aun cuando el mismo partido de Morena y sus aliados en Senado de la República juegan en contra de las iniciativas que envía la presidenta de la República, **Claudia Sheinbaum**, por ejemplo, no han aprobado la Iniciativa de Ley General para Prevenir, Investigar, Sancionar y Reparar el Daño por el Delito de Feminicidio, que sería la ley reglamentaria de la reciente reforma constitucional al artículo 73.

¿Misoginia o simple indiferencia?



Romper el techo de cristal

Crystal Mendivil
cmendivil@gimm.com.mx

Que la vergüenza cambie de bando

• El silencio de una niña no es consentimiento.

Cada 25 de noviembre escuchamos discursos sobre la erradicación de la violencia contra las mujeres. Se organizan foros, se difunden estadísticas —cada vez más alarmantes— y las instituciones reiteran su compromiso con una vida libre de violencia.

Los datos son contundentes. De acuerdo con ONU Mujeres y la Oficina de las Naciones Unidas contra la Droga y el Delito (UNODC), durante 2025 alrededor de 78 mil mujeres y niñas fueron asesinadas intencionalmente en el mundo. El 60% murió a manos de sus parejas o familiares: cinco mujeres cada hora. El hogar, que debería ser un espacio de protección, sigue siendo un lugar de riesgo y, demasiadas veces, de muerte. Y si hablamos de violencia sexual infantil, el peligro también suele estar dentro de casa y proviene de personas cercanas.

Según datos recientes de la Organización Mundial de la Salud, una de cada tres niñas sufre abuso antes de cumplir 18 años, al igual que uno de cada siete niños.

Pero ¿qué ocurre cuando el agresor es, además, un hombre poderoso, con influencia y reconocimiento social? ¿Quién protege entonces a las víctimas?

Esta semana una escritora mexicana, valientemente, hizo público el abuso sexual que, según su testimonio, sufrió durante nueve años por parte de su padrastro, un empresario.

Todo mi apoyo y solidaridad con ella y reprocho a quienes la revictimizan preguntando por qué tardó tanto en hablar. El silencio puede ser un mecanismo de defensa y supervivencia frente al trauma, la manipulación y el miedo.

Además, ella relató que habló de lo ocurrido con al menos 20 personas durante su infancia y adolescencia, incluida su madre, sin recibir la atención ni el acompañamiento que necesitaba.

Su testimonio expone la relación entre violencia sexual infantil, poder económico, silencios familiares y obstáculos para acceder a la justicia.

Explicó que en 2019 denunció en Francia las agresiones sexuales de las que asegura haber sido víctima durante sus viajes a ese país, pero el caso fue desestimado. Acudió a la justicia francesa, porque el delito ya había prescrito en México, donde no fue sino hasta octubre de 2023 cuando se estableció la imprescriptibilidad en materia penal de la violación y otros delitos sexuales cometidos contra menores de edad.

El paso del tiempo no borra el daño ni la responsabilidad del agresor y la presunción de inocencia no puede convertirse en pretexto para desacreditar a quien denuncia ni para ignorar el problema estructural que su testimonio plantea.

El testimonio también puso sobre la mesa la necesidad de atender a posibles agresores. Conviene distinguir: la pedofilia se refiere a la atracción sexual persistente hacia niños prepúberes; la pederastia, a la comisión de actos de abuso sexual contra menores. Si a quien comete un delito se le debe juzgar, también debemos preguntarnos qué mecanismos de atención y prevención existen para evitar que una persona con esas inclinaciones llegue a agredir. La prevención no puede limitarse a educar a las infancias: también debe contemplar atención especializada y oportuna.

El silencio de una niña no es consentimiento. El silencio de una sobreviviente tampoco significa que los hechos no ocurrieron.

Pero ella deja algo claro en sus entrevistas: el silencio genera impunidad y la impunidad mantiene a víctimas y agresores vinculados por una violencia cuyas consecuencias pueden durar toda la vida. Por eso invita a levantar la voz.

El testimonio nos recordó una frase de **Gisèle Pelicot**: "La vergüenza tiene que cambiar de bando". No debe sentirla quien sobrevive, sino quien ejerce la violencia y quienes la permiten, encubren o normalizan.

Protejamos a las infancias. Dejemos de construir sociedades en las que la reputación de un hombre poderoso valga más que la integridad de una niña.



Contrael ruido

Alfonso Flores Durón y Enciso
IG: @AlfonsoFdye X:@AlfonsoFdye F: AlfonsoFDyE

Preguntas para el WhatsApp de la DEA

• Existe una estrecha coordinación en seguridad.

Terry Cole, titular de la DEA, difundió canales de WhatsApp y otras vías de contacto para recibir denuncias sobre integrantes de los cárteles mexicanos, funcionarios que les brinden protección y personas involucradas en el lavado de dinero. La convocatoria, dirigida a recabar información en México, provocó el rechazo del gobierno federal por su carácter injerencista. El anuncio ocurre mientras ambos países mantienen una estrecha coordinación en seguridad, que el propio secretario de Estado, **Marco Rubio**, calificó durante su visita a México como la cooperación más cercana que hayan tenido ambos gobiernos.

Ya que la DEA se ofrece a escuchar a la ciudadanía, podríamos hacerle llegar algunas preguntas para su pronta respuesta. Empecemos por lo que ocurrió dentro del sistema de salud estadunidense. Los propios Centros para el Control y la Prevención de Enfermedades sitúan la primera ola de la crisis de opioides en el aumento de las prescripciones durante los años 90. En 2020, Purdue Pharma se declaró culpable de delitos relacionados con la comercialización de esos medicamentos y admitió haber pagado a médicos para inducir más recetas. La FDA, encargada de regularlos, había autorizado que el etiquetado de OxyContin sugiriera un menor potencial de abuso por su liberación prolongada. ¿Qué responsabilidad tuvieron quienes dieron ese aval? ¿Hasta dónde llegaron las omisiones y las complicidades que permitieron semejante negocio a costa de la salud pública?

Una vez que la droga cruza la frontera, alguien la recibe, la almacena y organiza su distribución hasta hacerla llegar a los consumidores. ¿Quiénes dirigen esas redes dentro de EU? ¿Qué vínculos tienen con empresarios, intermediarios y autoridades locales? ¿Cómo consiguen operar durante años sin que se desmantelen sus estructuras? ¿Por qué los responsables de abastecer ese enorme mercado no tienen en el discurso de Washington la misma presencia que los capos mexicanos? ¿Cuántos servidores públicos han sido sentenciados por brindarles protección?

También convendría preguntar por los bancos. En 2024, TD Bank se declaró culpable de conspirar para lavar dinero. Según el Departamento de Justicia, sus fallas permitieron que tres redes movieran más de 670 mdd entre 2019 y 2023. Una de ellas contó con ayuda de empleados de la institución. ¿Cómo pudo circular semejante cantidad sin que funcionaran los controles? ¿Qué responsabilidades penales se exigieron a los directivos que debían garantizarlos? ¿Qué otras instituciones financieras han facilitado estas operaciones y cuánto han ganado con ellas? De su lado también salen las armas que fortalecen a los grupos criminales. Basta recordar *Rápido y Furioso*, el operativo en el que agentes de la ATF permitieron compras ilegales de armamento sin impedir su tráfico hacia México. ¿Qué responsabilidades se exigieron a quienes autorizaron y sostuvieron esa estrategia? ¿Qué garantías existen de que no se ha repetido? ¿Por qué la exigencia de frenar lo que cruza hacia el norte no viene acompañada de la misma presión para detener lo que viaja hacia el sur?

Queda por hablar de quienes padecen las adicciones. En 2025, la encuesta nacional estadunidense estimó que 26 millones de personas de 12 años o más presentaban un trastorno por consumo de drogas. ¿Cuántas reciben tratamiento oportuno y cuántas se quedan sin atención por no poder pagarlo? ¿Qué presupuesto destinan a la prevención y cómo evalúan sus resultados? Perseguir a los traficantes es indispensable y en México se está haciendo. Pero las detenciones no bastan si no se atienden las causas sociales ni se ofrece un horizonte de futuro a quienes las padecen. ¿Qué oportunidades les está dando su gobierno para reconstruir sus vidas?

México tiene responsabilidades que cumplir y nadie está pidiendo que se le dispense de ellas. Lo que no se puede aceptar es que Washington se atribuya el derecho de intervenir mientras trata sus propias obligaciones como un asunto secundario. Las farmacéuticas y los bancos involucrados, los distribuidores de drogas, los traficantes de armas y los funcionarios de EU que se venden al crimen también sostienen este negocio. Si la DEA quiere hablar de complicidades, tiene mucho que explicar en su propio territorio. Ojalá que no nos deje en visto.



Entre agendas públicas

Miguel González Canudas
X: @MiguelGCanudas

El laberinto de las compras electorales

• La falla rara vez radica en la falta de normas.

La democracia no se mide únicamente por la limpieza de las urnas.
También se mide por la limpieza con que se administra el dinero de los ciudadanos.
Miguel Ángel Cristiani

Los recientes cuestionamientos sobre la recurrencia histórica de ciertos proveedores en el INE han puesto bajo escrutinio su modelo de contratación pública. Más allá de la estridencia política, el debate exige rigor técnico para comprender cómo se regulan las compras, dónde residen sus vulnerabilidades y qué ajustes blindarán a la confianza ciudadana.

Conforme al artículo 41 de nuestro máximo ordenamiento, el INE es un órgano constitucional autónomo ajeno a la Administración Pública Federal. Por ello, en sus adquisiciones, servicios y obra pública no le son aplicables la Ley de Adquisiciones, Arrendamientos y Servicios del Sector Público ni la Ley de Obras Públicas y Servicios Relacionados con las Mismas. Sin embargo, autonomía no equivale a discrecionalidad, abuso de poder o nula transparencia. El Instituto se rige por su propia normatividad expedida por su Consejo General, sujeta al cumplimiento del artículo 134 constitucional que prevé los principios de política pública que rigen toda contratación: eficiencia, eficacia, economía, transparencia y honradez, manteniendo a la licitación pública como regla general.

> Fortalecer la política pública de contrataciones electorales no implica suprimir la autonomía del INE.

Al analizar la concentración de contratos en un mismo círculo de proveedores, la falla rara vez radica en la falta de normas jurídicas, sino en la operación de cuatro rubros clave. En primer lugar, en el diseño de especificaciones e investigación de mercado: aunque las reglas prohíben requisitos que restrinjan la libre concurrencia, las bases técnicas excesivamente cerradas o la urgencia electoral convierten los concursos abiertos en procesos materialmente excluyentes. En segundo término, en la apertura del Padrón Único de Proveedores: pese a que el registro es abierto, gratuito y permanente, la baja rotación demuestra que abrir la ventanilla no basta, si las nuevas empresas que quieren participar se encuentran en una desventaja competitiva real ante los consorcios históricos.

A ello se suma un tercer rubro relativo a la simulación y los conflictos de interés, pues si bien la normativa interna y la Ley General de Responsabilidades Administrativas prohíben contratar empresas con socios comunes o ligadas a servidores públicos o exfuncionarios en veda, verificarlo exige cruces societarios y administrativos profundos y no simples declaraciones de buena fe.

Finalmente, destaca la oportunidad de la vigilancia: el OIC y la ASF suelen actuar de forma posterior, sus facultades de verificación preventiva normalmente son con reservas, para no comprometer su criterio revisor *ex post*.

Fortalecer la política pública de contrataciones electorales no implica suprimir la autonomía del INE, sino perfeccionar sus candados preventivos: transitar hacia una planeación multianual anticipada que evite compras urgentes; exigir auditorías forenses de beneficiarios finales antes de cada fallo; fraccionar licitaciones por partidas regionales para abrir paso a nuevos competidores; y dotar de alertas tempranas vinculantes al control interno durante las investigaciones de mercado.

Contratos nacidos de una competencia auténtica, pública y transparente, con rendición de cuentas, garantizan una construcción democrática sólida. Salgamos del laberinto de las dudas y sospechas en las compras electorales.


ALMA MATER
POR EL HONOR, HACIA LA GRANDEZA
UN REALITY REAL
QUE EXIGE VERDADEROS
SACRIFICIOS PARA GANAR.
DELTA
ISLAS
VLOGS
ESEN
ALVA
ESTRENO
Mañana 3:30 pm
CANAL 3
SKY 103 · HD 1103 ● IZZI 3 · HD 703 ● DISH 103 · HD 603
● TOTALPLAY 3 ●MEGACABLE 103 ● STARTV 103

PN PULSO NACIONAL

ASESINAN A DOS EN ZAMORA. Dos hombres perdieron la vida tras ser atacados con armas de fuego dentro de un local de venta de comida en la comunidad de Chaparaco, sobre la carretera Zamora-Carapan. Las víctimas se encontraban almorzando cuando sujetos armados ingresaron y dispararon en su contra. Los atacantes lograron escapar. — *Miguel García Tinoco*



Nudo gordiano

Yuriria Sierra
yuriria_sierra@yahoo.com

España, a dos bloques

España vota mañana, unos nueve meses antes de lo previsto. **Pedro Sánchez** disolvió las Cortes el 5 de octubre, días después de que el Congreso le tumbara sus dos decretos de vivienda con los votos de PP, Vox y Junts. Hizo lo que suele hacer cuando pierde en el pleno: convertir la derrota en plebiscito. Con la calle encendida por el desalojo de **Maricarmen Abascal**, de 87 años, vio ahí una oportunidad. Está por verse si vio bien.

Los dos debates de estas semanas sirvieron más para cavar trincheras que para mover votos. En el cara a cara del 19 de noviembre, **Alberto Núñez Feijóo** fue al cuerpo desde el arranque. "Su gobierno ha hecho todo tipo de guarradas, a mí me daría vergüenza", le dijo a **Sánchez**, y lo acusó de ser "un problema para Europa en materia de migración". El presidente tuvo su peor momento al sostener que no hay pruebas fehacientes de que Marruecos estuviera detrás de la crisis de Ceuta. Se recuperó hasta el minuto final con un "vota con toda tu alma" que sonó más a mitin que a jefe de Gobierno.

El debate a cuatro del jueves enseñó el mapa real de la elección. **Sánchez** y **Ada Colau**, candidata del Frente Amplio, se tutearon. **Feijóo** y **Santiago Abascal** no se dirigieron una sola pregunta, como si hubieran firmado un pacto de no agresión en el camerino. **Feijóo** eligió la corrupción y las exparejas de **José Luis Ábalos** ("para acceder a una casa con ustedes hay que okuparla o llamarse **Jessica** o **Andrea**") y luego cometió el error de su campaña: cerró un reproche a **Colau** por la DANA con un "y usted, calladita". Un día después del 25N y de un nuevo feminicidio en Bilbao. **Sánchez** lo llamó machista en el acto y **Colau** convirtió la frase en consigna: las mujeres no se van a quedar calladitas el domingo. **Abascal** salió a no perder votos, llamó a **Sánchez** "candidato marroquí" y repitió que en España ya no cabe nadie más.

Las encuestas, vedadas desde el lunes 23, dan al PP una ventaja de entre medio punto y cinco. La de 40dB lo pone en 31.8% contra 30.9% del PSOE y suma 187 escaños entre PP y Vox, 11 más de la mayoría absoluta. El CIS, a contracorriente, coloca a los socialistas casi 10 puntos arriba. Hay un dato que debería incomodar en Génova: en ese mismo sondeo de 40dB, **Sánchez** sigue siendo el preferido para presidir el Gobierno, con 32.3% frente a 22.8% de **Feijóo**. España podría terminar con un presidente que no es el que más quiere.

Si gana la derecha, gobernará con Vox dentro o con Vox respirándole en la nuca. El PP ya metió en su programa la "prioridad nacional" que pactó con **Abascal** en cuatro comunidades autónomas, y Vox trae la "remigración" impresa en el cartel. **Abascal** incluso pidió que quien no esté de acuerdo con eso vote por **Feijóo**. Dice mucho de dónde cree que está el PP.

¿Y México? Si gana la izquierda, se mantiene la mejor relación bilateral en años. De la carta de **López Obrador** al rey en 2019 y la exclusión de **Felipe VI** de la toma de posesión de **Sheinbaum**, se pasó al "hubo mucho abuso" del monarca en marzo, a su visita a Palacio Nacional en junio y a la videollamada del 12 de noviembre en la que **Sheinbaum** y **Sánchez** acordaron celebrar juntos, en 2027, los 50 años del restablecimiento de relaciones. Con **Sánchez** en la Moncloa, la Presidenta conserva un interlocutor afín en Europa mientras Washington aprieta con aranceles y fentanilo.

Si gana la derecha, tampoco hay que exagerar. La inversión española en México rondó los tres mil 300 millones de euros en 2025, y un gobierno del PP no va a arriesgar a sus bancos, telefónicas y energéticas por una discusión sobre el siglo XVI. Pero **Feijóo** criticó el reconocimiento de "dolor e injusticia" que hizo el canciller **Albares** y dijo que España no tiene por qué avergonzarse de su historia. Con Vox en el Consejo de Ministros, la Conquista volvería a ser munición: es el partido que en 2021 vino a firmar cartas con senadores del PAN y al que **Sheinbaum** llamó entonces "fascista". Un Madrid alineado con Washington en migración y seguridad le quitaría a México un aliado en Bruselas y en los foros iberoamericanos, y la prioridad nacional también alcanzaría a los mexicanos que viven en España.

La presidenta **Sheinbaum** lo sabe. Por eso el jueves, ante la pregunta por Vox, se limitó a un "vamos a ver cómo se desempeñan". **Lula** ya escogió bando y respaldó a **Sánchez**. Ella no quiso hacerlo y creo que acertó, porque el domingo en la noche alguien tendrá que levantar el teléfono para organizar el aniversario. Falta ver con quién.

CASO *KIKI* CAMARENA

EU ofrece acuerdo para Caro Quintero

EL CONVENIO DARÍA AL CAPO la posibilidad de recibir una sentencia prolongada en prisión, pero descartaría un fallo de cadena perpetua

POR MANUEL OCAÑO
Corresponsal
nacional@gimm.com.mx

SAN DIEGO.— El gobierno de Estados Unidos ofreció al capo mexicano Rafael Caro Quintero un acuerdo para que se declare culpable de narcotráfico y acepte su rol en la muerte del agente de la DEA Enrique *Kiki* Camarena.

La oferta, entregada a la defensa del narcotraficante, ofrece este convenio a fin de que el acusado evite ir a juicio a partir de marzo próximo.

El documento con esa propuesta, entregado a la corte federal en Brooklyn, aclara que hasta ahora las partes no habían cerrado ningún acuerdo.

Si Caro Quintero fuera a juicio y es hallado culpable, se enfrentaría a una sentencia de cadena perpetua, luego de que la fiscalía descartó solicitar la pena de muerte en agosto del año pasado.

En cambio, si se declara culpable, el capo podría recibir una sentencia prolongada de prisión, pero sin llegar a vivir el resto de su vida tras las rejas.

El fiscal Andrew Wang había adelantado la semana pasada durante una audiencia con el juez Frederick Block que entregaría en breve una propuesta de acuerdo a la defensa de Caro Quintero.

El narcotraficante tiene 73 años de edad y, según su defensa, padece varios problemas de salud.

Se le acusa de dirigir una empresa criminal continua con diez violaciones, entre ellas una conspiración de asesinato. También enfrenta dos cargos por conspiración para distribuir narcóticos a nivel internacional, y utilizar ilegalmente armas de fuego para cometer delitos de narcotráfico, así como por el asesinato de *Kiki* Camarena.

El gobierno de México envió a Caro Quintero a Estados Unidos en febrero de 2025. Ese mismo mes, el capo se declaró inocente de todos los cargos en su audiencia de presentación.



Foto: Reuters

El narcotraficante se declaró inocente de todos los cargos en su contra durante su audiencia de presentación.

PACTOS DE ALTO PERFIL

En los últimos años, otros capos han aceptado declararse culpables:

PERSONAJE	DECLARACIÓN	CONDENA
Ismael El Mayo Zambada	Agosto de 2025	Cadena perpetua sin libertad condicional.
Ovidio Guzmán López (*El Ratón*)	Julio de 2025	Pendiente
Jesús Vicente Zambada Niebla	2013	Condena reducida a 15 años de prisión.
Jesús Reynaldo Zambada García	2014	Incorporado al Programa de Protección de Testigos.
Óscar Nava Valencia (*El Lobo*)	2019	Liberado anticipadamente en noviembre de 2023.
Sergio Villarreal Barragán (*El Grande*)	No especificada	Recuperó su libertad en 2019.
Dámaso López Serrano (*El Mini Lic*)	2025/2026	Sentencia de 5 años (dictada el 4 de febrero).

Fuente: Archivo **Excélsior**

NARCOTRÁFICO EN JALISCO

Capturan a cabecilla de sicarios del CJNG

***La Rana* estaría vinculado con homicidios y encabezaría una red dedicada al narcomenudeo**

POR RAÚL FLORES
rflores@gimm.com.mx

Jonathan Alexis "N", alias *La Rana*, identificado por autoridades federales como presunto líder de una célula de sicarios del Cártel Jalisco Nueva Generación (CJNG), fue detenido durante un operativo en el municipio de Ocotlán, Jalisco.

De acuerdo con las investigaciones federales, el detenido estaría relacionado con homicidios y actividades de narcomenudeo, además de encabezar una estructura criminal con presencia en territorio jalisciense y entidades vecinas.

La captura se concretó durante el cumplimiento de tres órdenes de cateo, como parte de las investigaciones por delitos de delincuencia organizada, contra la salud, en materia de hidrocarburos, así como acopio y tráfico de armas de uso exclusivo de las Fuerzas Armadas.

En el despliegue participaron elementos de la Agencia de Investigación Criminal de la Fiscalía General de la República, en coordinación con personal de la Secretaría de Marina y de la Secretaría de Seguridad y Protección Ciudadana.



Foto: Especial

Durante el operativo, las autoridades aseguraron dos armas de fuego, cartuchos, un dron, dispositivos y dinero en efectivo.

EL DATO

Indagatoria

El pasado 16 de noviembre, la FGR anunció la incautación de 18 vehículos, cargadores, cartuchos, equipo táctico y un inmueble, derivado de un enfrentamiento registrado días antes en el municipio de Ocotlán.

Durante las diligencias, los agentes federales detuvieron en flagrancia a *La Rana* y aseguraron dos armas de fuego, una larga y una corta, seis vehículos, una caja con cartuchos, un dron, una máquina contadora de billetes, diversos dispositivos y dinero en efectivo, cuyo monto está pendiente de ser cuantificado.



VERACRUZ

Despiden a niña asesinada

La comunidad de El Zapotito, en el municipio de Úrsulo Galván, cooperó para cubrir los gastos del sepelio de Mérida, una niña de cuatro años que habría muerto en condiciones violentas. Su madre fue detenida luego de que los médicos notaron que la menor tenía múltiples lesiones.

— *Roxana Aguirre*

Foto: Especial

ELECCIONES 2027

Horacio Duarte responde a ataques

POR MANUEL RODRÍGUEZ
nacional@gimm.com.mx

El secretario general de Gobierno del Estado de México, Horacio Duarte Olivares, atribuyó los recientes ataques y difamaciones en su contra a la incomodidad de sus detractores ante la aprobación ciudadana superior al 65 por ciento que registra la gobernadora Delfina Gómez y cercana al 70 por ciento que mantiene la presidenta Claudia Sheinbaum.

Durante una entrevista tras la inauguración de la Expo Agroalimentaria Internacional Estado de México 2026 en Metepec, el funcionario aseguró que estos señalamientos forman parte del "folclore político" previo al proceso electoral del próximo año.

"Estamos en época de zopilotes y así vamos a estar, pero el movimiento está más fuerte que nunca", aseguró.

Duarte Olivares sostuvo que las descalificaciones en su contra se han repetido desde 2021 con la intención de debilitar al movimiento, aunque afirmó que dichas estrategias carecen de impacto mientras exista respaldo popular.

"Yo creo que a muchos de nuestros detractores les molesta que la presidenta Sheinbaum tenga una aprobación de casi 70 por ciento de los mexicanos y que la gobernadora tenga una aprobación de más del 65 por ciento.

"No les gusta y piensan que difamándonos, atacándonos, nos van a erosionar", expresó el responsable de la política interna mexiquense.



Foto: Especial

El secretario de Gobierno destacó la aprobación ciudadana de la gobernadora mexiquense y la presidenta Sheinbaum.

DECOMISAN 26 TORTUGAS CASQUITO. La Autoridad de Seguridad de Alimentos y Productos de Consumo de los Países Bajos decomisó 26 ejemplares adultos de tortuga casquito de Vallarta en el aeropuerto de Ámsterdam. Los animales estaban escondidos en el equipaje de un pasajero procedente de México que pretendía llegar a Hong Kong. — *Ernesto Méndez*

COLIMA

Hombre muere en colisión vial

COLIMA, Col.— Un hombre de aproximadamente 60 años perdió la vida en un accidente vehicular registrado en el Libramiento Sur, en medio de las lluvias derivadas de la tormenta invernal que afecta al país.

Protección Civil informó que el percance ocurrió cuando un conductor perdió la tracción al pasar por un encharcamiento, invadió el carril contrario y se impactó contra una camioneta que circulaba en sentido opuesto.

— *Abraham Acosta*



Foto: Abraham Acosta

AMBIENTE FRÍO EN MÉXICO

Tormenta invernal golpea en 17 estados

SE REGISTRAN TEMPERATURAS de -10 grados, nevadas, cierres de parques y lluvias que obligaron a desplegar operativos en diversas regiones del país

DE LA REDACCIÓN
nacional@gimm.com.mx



La Rosilla, en Durango, registró ayer temperaturas de -9 grados Celsius.

El paso de la primera tormenta invernal de la temporada, combinada con una masa de aire ártico, provocó temperaturas de hasta -10 grados Celsius, nevadas, cierre de parques y lluvias en Jalisco, Colima, Michoacán, Zacatecas, Coahuila, Aguascalientes, San Luis Potosí, Nuevo León, Guanajuato, Querétaro, Hidalgo, Veracruz, Estado de México, Tlaxcala, Puebla, Morelos y la Ciudad de México.

Hasta ayer, las autoridades no reportaban personas fallecidas por las bajas temperaturas.

En Tampico, Tamaulipas, Protección Civil realizó recorridos nocturnos en los que brindó atención a 32 personas en situación de calle.

De manera preventiva, el gobierno de Chihuahua ordenó la apertura de albergues emergentes, mientras que Michoacán (con 256 refugios), Durango (con cerca de 100) e Hidalgo mantienen habilitados y en monitoreo sus centros de resguardo.

En Durango, el Consejo Estatal de Protección Civil se mantiene en sesión permanente para atender a comunidades ubicadas por encima de los 2 mil 500 metros sobre el nivel del mar, luego de que un manto blanco cubrió varias localidades del municipio de Guanaceví.

En Aguascalientes, donde el termómetro marcó seis grados, varios habitantes reportaron complicaciones por alergias al frío y la humedad, limitando sus salidas.

En la Zona Maya de Quintana Roo, los termómetros cayeron a 13 grados, mientras que en Guanajuato las lluvias ininterrumpidas provocaron la cancelación de actividades al aire libre.

OTROS ESTRAGOS

La Sierra Tarahumara de Chihuahua registró temperaturas de hasta -10 grados, al tiempo que se reportaron nevadas en poblados como Balleza, Guachochi y Guadalupe y Calvo.

Asimismo, en la comunidad de La Rosilla, en Guanaceví, Durango, el termómetro descendió a -9 grados, mientras que se reportó la caída de nieve y aguanieve en Pueblo Nuevo.

En el Pico de Tancítaro (Michoacán) los termómetros cayeron hasta -5 grados, y se reportaron heladas en la región de la Mariposa Monarca y Sierra Chincua, además de la caída de granizo en municipios aguacateros.

En las zonas serranas de Coahuila, las autoridades pronosticaron mínimas de -5 a cero grados con rachas de viento, mientras que en Nuevo León una helada cubrió de hielo la parte alta del Cerro del Potosí, en el municipio de Galeana.

36
HORAS
de lluvias reportaron varias regiones en el centro del país, particularmente en el estado de Guanajuato.

32
PERSONAS
en situación de calle fueron trasladadas a refugios y atendidas por Protección Civil en Tamaulipas.

13
GRADOS
se registraron ayer en la Riviera Maya de Quintana Roo, un fuerte contraste con el resto del año.



Fotos: Especial y Karla Méndez

El acceso al Parque Nacional Volcán Nevado de Colima fue cerrado tras la caída de aguanieve y nieve en zonas altas.

En Singuilucan, Hidalgo, se registraron tres grados y lluvias de hasta 75 milímetros, mientras que las zonas altas de Guanajuato mantuvieron temperaturas promedio de cero grados.

La misma entidad sufrió más de 36 horas de lluvia continua. En Silao, las calles y comunidades rurales tuvieron inundaciones que obligaron a desplegar operativos de desfogue de drenaje.

En la capital guanajuatense los túneles quedaron bajo vigilancia ante las subidas de agua, y en Irapuato se observaron desbordamientos en zonas bajas del río Silao. Además, el servicio de transporte público en León y otros municipios tuvo retrasos y afectaciones.

Ante el riesgo de formación de hielo, neblina densa y caída de nieve, las autoridades restringieron el acceso al Cofre de Perote, Veracruz.

Por su parte, en Jalisco se activó el Operativo Montaña Blanca y se cerró en su totalidad el acceso al Parque Nacional Volcán Nevado de Colima, debido a que las lluvias volvieron intransitable la brecha.

Protección Civil mantuvo vigilancia permanente en carreteras de Durango e Hidalgo debido a la reducción de visibilidad por neblina y posibles deslaves, y las autoridades pidieron a la población evitar el uso de anafres o braseros dentro de los hogares para prevenir intoxicaciones por monóxido de carbono.

PREVISIÓN

El Servicio Meteorológico Nacional anticipó que la primera tormenta invernal dejará más lluvias en Jalisco, Colima, Michoacán, Estado de México, Guanajuato y Guerrero.

Asimismo, indicó que la masa de aire ártico que impulsó al Frente Frío número 8 mantendrá ambiente frío a muy frío en el noreste, oriente y sureste del país, además de la posible caída de nieve en zonas montañosas de Jalisco, Colima, Michoacán, Zacatecas, Coahuila, Aguascalientes, San Luis Potosí y Nuevo León.

— *Con información de Lourdes López, Carlos Coria, Aracely Garza, Alfredo Peña, Miguel García, Karla Méndez, Alma Gudiño, Andrés Guardiola, Emmanuel Rincón, Fátima Vázquez y Ernesto Méndez*



Corolario
Raúl Contreras
contrerasdf@gmail.com

Sinaloa: desafío a la democracia

Uno de los elementos esenciales del Estado como forma de organización humana consiste en la obligación de garantizar al individuo seguridad y un entorno de paz en el cual pueda desarrollar su vida en libertad. Para lograrlo, el Estado detenta –o debería detentar– el monopolio del uso de la fuerza, lo que excluye que cualquier otro grupo pueda recurrir a ella para alcanzar sus propios fines.

En el ámbito del Derecho y la realidad social, el ser y el deber ser con frecuencia se distancian. En nuestro país, la historia contemporánea muestra que ciertas regiones han transitado por dinámicas fuera del margen de la ley. Sinaloa es una de ellas, pues desde hace décadas ha sido cuna y refugio de algunos de los principales cárteles del narcotráfico mexicano.

Los personajes vinculados a esta geografía son numerosos: **Miguel Ángel Félix Gallardo**, **Rafael Caro Quintero**, **Joaquín El Chapo Guzmán**, **Ismael El Mayo Zambada** y los hermanos **Beltrán Leyva**. Con una presencia tan prolongada y casi ininterrumpida, las organizaciones criminales fueron echando profundas raíces y se apoderaron de manera paulatina de la vida civil, económica y política.

Sin embargo, desde hace poco la violencia se recrudeció, alcanzando niveles antes impensables.

El episodio de violencia reciente tuvo lugar en el municipio de Guasave. Mediante la denominada Operación Centella, fuerzas especiales del Ejército mexicano desplegaron un amplio dispositivo que culminó con la detención de **Fausto Isidro Meza Flores**, alias *El Chapo Isidro*, histórico lugarteniente de los hermanos **Beltrán Leyva** y líder del llamado Cártel de Guasave, por quien el gobierno estadunidense ofrecía una cuantiosa recompensa.

> La violencia se recrudeció, alcanzando niveles antes impensables.

Más de 360 elementos y 14 aeronaves fueron movilizados para lograr su detención. Las imágenes difundidas en medios nacionales e internacionales parecían propias de una guerra: helicópteros Black Hawk sobrevolaban y disparaban contra posiciones en tierra. En respuesta, grupos armados emplearon fusiles Barrett, ametralladoras, lanzagranadas, vehículos blindados e incendiaron camiones de carga y vehículos particulares con el fin de obstaculizar el paso de refuerzos militares y procurar la liberación del detenido.

El saldo del operativo, además de la captura del líder criminal y de dos cómplices, fue el fallecimiento de 16 presuntos integrantes del cártel y de cuatro militares en el cumplimiento de su deber.

La vida en Sinaloa no siempre fue así. Hace décadas se vivía una relativa calma, atribuida a una paz pactada. Pero hoy resulta evidente que aquella aparente tranquilidad no era producto de la fortaleza institucional ni de una verdadera convivencia armónica.

El secretario de Seguridad y Protección Ciudadana, **Omar García Harfuch**, reconoció que diversas organizaciones criminales "pudieron actuar con impunidad porque hubo autoridades que se dejaron corromper y otras que, por omisión, permitieron que siguieran haciendo daño por muchos años".

Es decir, un Estado desorganizado frente al crimen organizado que se ha venido apoderando de la entidad.

En poco más de siete meses deberá haber elecciones en las que se renovarán la gubernatura, las presidencias municipales y el Congreso local. Surge una interrogante: ¿Existirán las garantías mínimas de seguridad para que la ciudadanía pueda acudir a las urnas? Porque en su última elección Sinaloa registró un abstencionismo cercano a 50%.

La democracia y el Estado de derecho en Sinaloa enfrentarán una prueba decisiva para recuperar la paz y garantizar la tranquilidad de sus ciudadanos.

Como *Corolario*, la frase de **Gabriel Zaid**: "Garantizar la seguridad de la población no es uno de los servicios del Estado, es su razón de ser".



Foto: Especial

OAXACA

Sección 22 retira bloqueos

Tras cumplir 48 horas en paro, la Sección 22 de la Coordinadora Nacional de Trabajadores de la Educación retiró una veintena de bloqueos en distintos puntos de la capital oaxaqueña, tras fracasar la negociación con autoridades federales y estatales.

El magisterio cuestionó la ausencia del secretario de Educación, Mario Delgado, y del gobernador, Salomón Jara Cruz, de la mesa de diálogo.

— *Patricia Briseño*



PRODUCCIÓN EN XOCHIMILCO

CDMX ROMPE RÉCORD EN NOCHEBUENAS

LA CAPITAL ALCANZÓ este año una producción de 2 millones 73 mil 810 plantas; autoridades destacaron puntos de venta abiertos hasta el 13 de diciembre

POR MARCO NÁJERA
marco.najera@gimm.com.mx

La CDMX alcanzó este año una producción de dos millones 73 mil 810 nochebuenas cultivadas en Xochimilco; con ello superó la producción de 2025, que ascendió a poco más de un millón 800 mil ejemplares, lo que significó un incremento de 10.6%.

Un total de 248 productores fueron los encargados de cultivar, cuidar y mantener las plantas durante los últimos meses.

Para ello tuvieron que sortear las inclemencias del clima en lo que ha sido uno de los años más lluviosos en la capital.

Entre los 248 productores destaca Osvaldo Espinoza, quien a sus 51 años es la segunda generación de su familia dedicada al cultivo de flores ornamentales.

Con más de 20 años de experiencia en el oficio, señaló que este año enfrentó el reto del clima para que las plantas sobrevivieran.

"Cada vez ha sido más complicado por los cambios climáticos. Entonces, esto sí nos afecta directamente, tanto en la floración como en el desarrollo de la planta", apuntó.

Explicó que las variaciones de temperatura representan un problema para los productores, ya que es un factor que no pueden controlar; sin embargo, detalló que se preparó para esta temporada y comenzó la plantación en abril.

En su vivero tiene más de cinco mil nochebuenas listas para la venta.

Ayer, las autoridades arrancaron la temporada de comercialización 2026.

En ese sentido, el programa Altépetl destina más de mil 100 millones de pesos anuales al suelo de conservación, otorga 43% de sus apoyos a mujeres y recibió el premio World Green City 2026.

Otra de las productoras beneficiadas es Edith Durán, quien aseguró que la nochebuena es muy difícil de trabajar.

"Los principales problemas son las enfermedades, la pudrición o enfermedades de tallo", explicó.



Los productores tuvieron que enfrentar retos como el clima, ya que este año ha sido uno de los más lluviosos en la Ciudad de México.

2.7
MILLONES
de nochebuenas fueron cultivadas en el corazón de la alcaldía Xochimilco.

10.6%
AUMENTÓ
la producción de la planta en 2026 respecto al año pasado, de acuerdo con las autoridades.

248
PRODUCTORES
fueron los encargados de cultivar, cuidar y mantener las nochebuenas durante los últimos meses.

Fotos: Especial



En el acto, la secretaria del Medio Ambiente, Julia Álvarez Icaza, destacó que nueve de cada 10 productores reciben respaldo gubernamental y que 59% del territorio capitalino, es decir, 88 mil 442 hectáreas, recarga el acuífero que aporta 70% del agua local.

En tanto, el director general de la Comisión de Recursos Naturales y Desarrollo Rural, Humberto Adán Peña, informó la entrega de 500 mil esquejes y alianzas comerciales, incluida una venta adicional de dos mil 500 plantas con Heineken México, además de colocar más de 100 mil ejemplares en espacios públicos y más de 100 mil con compradores consolidados.

Mónica Pacheco, coordinadora general de la Central de Abasto, señaló que casi 700 productores participan en ese centro e invitó a comprar a las familias.

Las plantas se ofertan en San Luis Tlaxialtemalco, San Gregorio Atlapulco, mercados como Madre Selva, Cuemanco, Palacio de la Flor, Campo Siete y Acuexcomatl, así como en el sendero de la Estrella de Invierno, fines de semana hasta el 13 de diciembre.



Foto: Cuartoscuro

Capitalinos salieron a las calles con paraguas e impermeables ante las lluvias que comenzaron por la tarde.





Fotos: Alejandro Aguilar y Cuartoscuro

Ante las bajas temperaturas, que descendió hasta los 8 grados ayer, las autoridades activaron distintas alertas.

PROVOCA LENTO TRÁNSITO

La primera tormenta invernal pega a CDMX

Protección Civil reportó aguanieve en la Picacho-Ajusco; bomberos atendieron árboles caídos en la Obrera

POR MARCO NÁJERA
marco.najera@gimm.com.mx

Las fuertes lluvias registradas desde la mañana de ayer, consecuencia de la primera tormenta invernal de la temporada, generaron caos en distintos puntos de la Ciudad de México, con congestionamientos y encharcamientos.

Anillo Periférico, desde Xochimilco hasta el norte, en la alcaldía Miguel Hidalgo, sufrió encharcamientos y asentamientos vehiculares; un trayecto que toma dos horas aproximadamente les tomó a los automovilistas más de cuatro.

El frío también se hizo sentir, ya que, de acuerdo con Protección Civil, se registró caída de aguanieve en la carretera Picacho-Ajusco, en la zona conocida como La Y.

La jefa de Gobierno, Clara Brugada, pidió a la población extremar precauciones y seguir las recomendaciones de las autoridades ante las bajas temperaturas y lluvias registradas este día.

Las afectaciones a la circulación se extendieron, además de la zona de Periférico, sobre Paseo de la Reforma; a la altura de la colonia Juárez se registraron encharcamientos, mientras que personal de la Secretaría de Gestión Integral del Agua atendió una inundación sobre la calzada Ignacio Zaragoza, en el cruce con Avenida México, en la colonia Ejército de Oriente.

En tanto, el Heroico Cuerpo de Bomberos atendió al menos dos casos de árboles caídos: uno de ellos en la colonia Obrera, que afectó la circulación en José Tomás Cuéllar; se trata de un ejemplar de al menos 10 metros de altura.

Mientras que en Azcapotzalco se registró la caída de otro árbol en la calle Campo Cobo, de la colonia San Antonio; el ejemplar cayó sobre un vehículo y provocó afectaciones a la circulación.

Además, la Secretaría de Gestión Integral de Riesgos y Protección Civil activó la Alerta Roja por bajas temperaturas y fuertes lluvias previstas para la madrugada de este sábado.





Fotos: Especial

La tormenta dejó encharcamientos en avenidas como Paseo de la Reforma y caídas de árboles en Azcapotzalco.

HOMICIDIO DOLOSO EN SANTA FE

Vinculan a conductor que arrolló a Joselyn

POR IVÁN MEJÍA
Y BRENDA SALAS
comunidad@gimm.com.mx

Un juez de control vinculó a proceso a Israel "N", señalado como probable responsable de la muerte de Cristina Joselyn Rocha, de 36 años y quien tenía seis meses de embarazo, tras ser atropellada por una unidad de transporte público el 13 de noviembre en Santa Fe.

Durante la audiencia celebrada ayer, el Ministerio Público presentó datos de prueba para sustentar la imputación por homicidio doloso, bajo la hipótesis de dolo eventual.

Según la investigación y un dictamen de tránsito, el conductor no extremó precauciones cerca de una zona peatonal con preferencia de paso en la alcaldía Cuajimalpa y, tras el impacto, habría detenido momentáneamente la unidad; sin embargo, pese a conocer el riesgo letal, reanudó la marcha y huyó sin auxiliar a la víctima.

La Fiscalía General de Justicia integró el caso mediante el análisis de videograbaciones y peritajes con los que obtuvo la orden de aprehensión ejecutada el 21 de noviembre por agentes de la Policía de Investigación.

El juzgador consideró procedentes los argumentos de la representación social, dictó la vinculación a proceso, impuso prisión preventiva y fijó un plazo de tres meses para el cierre de la investigación complementaria.

A 14 días de los hechos, el esposo de la víctima, Ignacio Galeana, expresó que el abandono del lugar marcó la diferencia para su familia.

"Si él no se hubiera dado a la fuga, pues sería otra historia diferente. Incluso tanto para él como para nosotros, pues rompió tres vidas: las de mi esposa, mi bebé y la mía, y la de todos nuestros familiares", dijo a **Excélsior**.



Foto: Especial

EL DATO

El caso

El 13 de noviembre pasado, Cristina Joselyn Rocha, de 36 años y quien tenía seis meses de embarazo, fue arrollada por un conductor de transporte público sobre la avenida Santa Fe, en la alcaldía Cuajimalpa.

A B C

RUMBO AL EMPLACAMIENTO

EVITE MULTAS Y REGISTRE SCOOTERS Y BICIS ELÉCTRICAS

Con sólo 13 mil registros reportados, el gobierno capitalino extendió el plazo hasta nuevo aviso; consulte tarifas VEMEPE, exenciones VEP, pasos en línea y multas

POR MARCO NÁJERA
marco.najera@gimm.com.mx

La aplicación de multas para conductores de scooters, bicimotos y bicicletas eléctricas que no cumplan con el emplacamiento obligatorio en la capital fue pospuesta hasta nuevo aviso, luego de que la jefa de Gobierno, Clara Brugada, señalara que únicamente había 13 mil registros.

De esta manera, las personas usuarias aún pueden ponerse al corriente conforme al Reglamento de Tránsito de la Ciudad de México y evitar sanciones futuras.

La fecha límite para el trámite estaba prevista para el 20 de noviembre, pero la Secretaría de Movilidad (Semovi) la reprogramó para el 20 de enero, así es que todavía puede realizar el trámite y evitar pagar una sanción de hasta 2 mil 346.20 pesos.

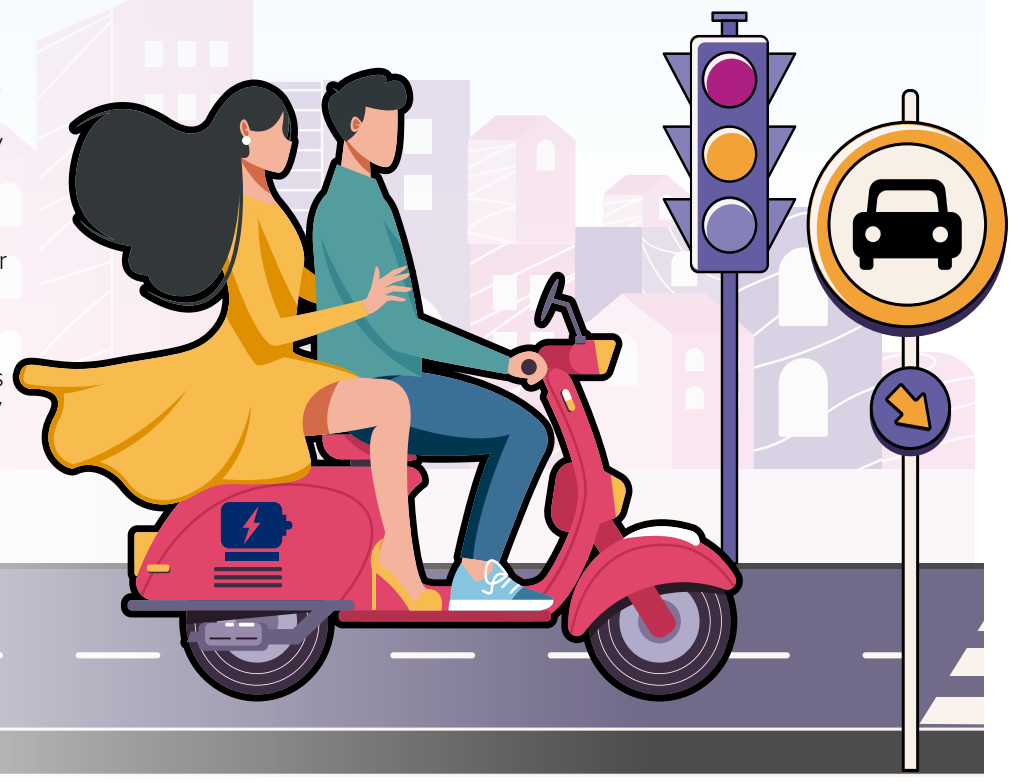

A

¿CUÁNTO CUESTA EL TRÁMITE?

La Semovi divide el registro de vehículos eléctricos en automóviles y unidades de movilidad personal, con costos y requisitos según sus características técnicas:

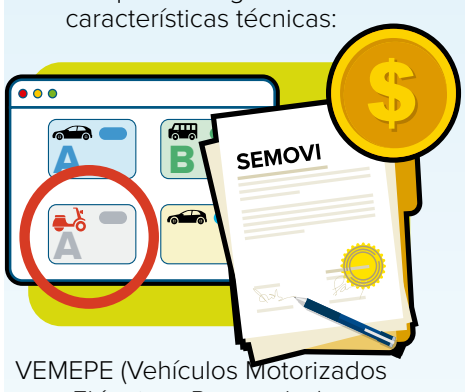

VEMEPE (Vehículos Motorizados Eléctricos Personales): Requieren un pago de

355 PESOS

(con subsidio sobre una tarifa base de 709 pesos) para recibir placa metálica, tarjeta de circulación y Distintivo de Movilidad Eléctrica (DME).

Incluye unidades Tipo A (menos de 35 kg) y Tipo B (de 35 a 350 kg) con motor de 250W a 1 kW y velocidad superior a 25 km/h.

VEP (Vehículos Eléctricos Personales): Unidades con motor menor a 250W y velocidad máxima de 25 km/h. Están exentas de pago y de emplacamiento; sus propietarios reciben constancia de registro y dos calcomanías del DME.

B

PARA REALIZAR EL REGISTRO



DOCUMENTOS

Los interesados deben presentar identificación oficial vigente.

Comprobante de domicilio en la Ciudad de México con antigüedad no mayor a 90 días.

Acreditación de propiedad (factura, carta factura o manifiesto bajo protesta de decir verdad).

Extra: para las categorías VEMEPE es indispensable contar con licencia de conducir (Tipo A, A1 o A2) y seguro de responsabilidad civil.

C

PROCEDIMIENTO

Ingresar con cuenta Llave CDMX al portal de trámites de la Semovi.

Subir los documentos digitalizados para validación.

Pagar la línea de captura (si la unidad corresponde a VEMEPE).

Agendar cita presencial en un Módulo de Control Vehicular para recoger placas o distintivos.



D

SANCIONES

De acuerdo con las reformas al Reglamento de Tránsito de la CDMX, las multas se aplican de forma progresiva según el historial de cada conductor, una vez que concluya la prórroga vigente.

$1,173.10 (10 UMA)
Primera y segunda infracción

$1,759.65 (15 UMA)
Tercera y cuarta infracción

$2,346.20 (20 UMA)
Cinco o más infracciones

Ilustración: Erick Retana



Viejo mi querido viejo

Rafael Álvarez Cordero*
raalvare2009@hotmail.com

La felicidad y tú

Mi querido viejo: se acerca el fin del año y tal vez podamos medir cuánta felicidad hemos tenido, hemos compartido, y cómo deseamos vivir en el cercano 2027.

Y es que, aunque vivimos la felicidad, a veces no la disfrutamos, por lo que vale revisar qué ha sido de esa hermosa palabra: felicidad.

Aristóteles fue uno de los que describió la aparente ambigüedad de la felicidad: "Es difícil saber si la felicidad es una cosa que se aprende, o se adquiere por un hábito o un ejercicio, o si compartimos un cierto favor divino, o esto es simple el azar o la casualidad".

Sigmund Freud dijo: "hay tantas expresiones humanas que se catalogan como felicidad, que no podemos decir que hay una "receta de felicidad" para todos.

Los primeros filósofos hablaron del carácter especial de la felicidad, hablaban de *eudamonia*, tener un buen-*daimón* o ángel guardián; en francés, la palabra *bonheur* significa buen augurio o buena fortuna; en inglés, la palabra *happiness* tiene una raíz irlandesa *happ*, que quiere decir suerte.

Según **Epicuro**, la palabra filosofía, "es una actividad que, por sus discursos y sus razonamientos, nos procura una vida feliz".

Todos tenemos la facultad, por el uso de nuestra razón o de nuestra voluntad, de aumentar nuestra capacidad de ser felices.

La felicidad tiene tanta importancia, que, en 1776, la Declaración de la Independencia de Norteamérica señaló que "es un derecho inalienable del ser humano".

> Los buenos pensamientos no surgen del hígado, sino de las celulitas grises del cerebro.

Pero lo que quiero conversar contigo es tu propia felicidad, esa alegría interna y tranquilidad emocional que surge cuando eres feliz.

¿Qué necesitamos para ser felices?, aquí lo hemos comentado varias veces: necesitamos salud física y para ello, tener buenos hábitos al comer, hacer ejercicio, descansar y tener buenas relaciones con los demás nos permite asegurar que habrá felicidad.

Pero hay otro ingrediente fundamental: tenemos que vivir con el deseo de ser felices, porque la sonrisa no surge de los dientes, sino del corazón, y los buenos pensamientos no surgen del hígado, sino de las celulitas grises del cerebro.

"Salud dinero y amor", decían nuestros padres; si eso fuera fácil, todos vivirían felices, pero la realidad es otra: muchos viejos desde jóvenes comienzan a tener malos hábitos de salud, suben de peso, no hacen ejercicio, no duermen bien, y no fomentan las buenas relaciones con los demás; todos conocemos a algunos queridos viejos que no son felices porque siempre están renegando de la vida, pelean con familiares y amigos, y viven "amargados" y "resentidos".

Te felicito, querido viejo, porque tú sabes encontrar la felicidad cada día y la compartes con alegría a todos los que te conocen; ése es, y no otro, el secreto de una vida plena; que se resume en una frase: ¡vivir bien y de buenas!

**Médico y escritor*

BREVE

Suman 39 detenidos por Merced Segura

Un total de 39 personas fueron detenidas del 14 de agosto al 24 de noviembre en la alcaldía Venustiano Carranza, como resultado del operativo Merced Segura implementado por la Secretaría de Seguridad Ciudadana (SSC).



Foto: Especial

De acuerdo con la SSC, los arrestados están posiblemente vinculados con robo a transeúnte, robo a negocio, delitos contra la salud y lesiones.

— De la Redacción



Sin maquillaje

Alfredo La Mont III
arlamont@msn.com

MICROSCOPÍA

¿Cómo se logra ver lo casi invisible dejando el fondo a oscuras?

R. La microscopía de campo oscuro ilumina la muestra desde un ángulo oblicuo, de modo que la luz directa nunca entra al objetivo. Sólo llega la luz que el espécimen dispersa, así que lo observado brilla como estrella sobre fondo negro. Su gran virtud: revela organismos vivos, transparentes y sin teñir, como las espiroquetas de la sífilis, que en campo claro pasan inadvertidas y que, además, mueren con los colorantes. Requiere un condensador especial o, en versión casera, un disco opaco bajo el condensador. ¿El truco para principiantes? Muestra muy delgada y portaobjetos impecable, porque cualquier mota de polvo también brilla y se hace pasar por descubrimiento científico. Moraleja: a veces la ciencia consiste en apagar todo lo demás para que lo importante resplandezca.

HIPO

¿Quién le dio la orden a tu diafragma de soltar ese "hic" en plena junta?

R. Nadie en realidad: es un reflejo. El diafragma se contrae de golpe, el aire entra y la glotis se cierra en una fracción de segundo, produciendo el sonido. Los detonantes comunes son comer rápido, refrescos gaseosos, alcohol, sustos o cambios bruscos de temperatura. Lo que sí funciona, con evidencia modesta: tragar una cucharada de azúcar, beber agua fría en sorbos lentos o contener la respiración unos segundos para subir el dióxido de carbono en sangre. Lo que no funciona: el susto que te recomienda tu cuñado. Si dura más de 48 horas deja de ser anécdota y toca ir al médico, pues puede delatar problemas nerviosos o digestivos. Los fetos hipan desde el vientre; al parecer, ensayar la vergüenza empieza temprano.

MICROONDAS

¿Se roba el microondas los nutrientes de tu comida o sólo el tiempo que perderías en la estufa?

R. Ni lo uno ni lo otro. Las microondas agitan las moléculas de agua y generan calor; no vuelven radiactivo nada ni destruyen más nutrientes que otros métodos. De hecho, al cocinar poco tiempo y con poca agua, suele conservar mejor vitaminas como la C que hervir verduras. El verdadero riesgo está en el recipiente: evita reutilizar envases de margarina o yogur, y busca la leyenda "apto para microondas" en marcas como Pyrex, Ziploc o Tupperware. Los recipientes de plástico rayados o deformados también conviene jubilarlos. Nunca metas metal ni huevos con cáscara, que explotan. Y no olvides remover a la mitad: el calentamiento desigual deja puntos fríos donde sobreviven bacterias. Tapa con una servilleta o con tapa ventilada, deja reposar un minuto y listo.

CALAMBRES

¿Qué le pasa a tu pantorrilla a las tres de la madrugada para convertirse en piedra?

R. Nadie lo sabe del todo, pero la teoría dominante apunta a las neuronas motoras que se sobreexcitan por fatiga muscular, no a la falta de potasio o magnesio, como se creía. Eso explica por qué el plátano rara vez resuelve nada. En el momento, lo más útil es estirar el músculo con suavidad: jalar la punta del pie hacia la rodilla en caso de pantorrilla y masajear. Algunos estudios sugieren que líquidos picantes o ácidos, como el jugo de pepinillos, activan receptores en la garganta que apagan el calambre en segundos. Para prevenirlo, hidrátate, estira antes de dormir y no entrenes al límite sin calentar. Un suero como Electrolit o Gatorade ayuda tras sudar mucho. Si son frecuentes, consulta al médico.

ZONA COCALERA DE PERÚ

Fallecen ocho militares en helicóptero

AFP
global@gimm.com.mx

LIMA.— Un helicóptero de la Fuerza Aérea del Perú con militares a bordo se estrelló en una cuenca cocalera del sureste del país y dejó ocho muertos y un herido grave, informó el ministerio de Defensa.

El accidente ocurrió cuando el helicóptero participaba en una misión de rescate de una patrulla en una remota zona del valle cocalero formada por los ríos Apurímac, Ene y Mantaro, conocido como VRAEM.



Foto: AFP

La causa del siniestro está bajo investigación.

El único sobreviviente es el piloto de la aeronave, un MI-17 de fabricación rusa con matrícula 636, quien fue evacuado a Lima para ser atendido por médicos.

El VRAEM es el mayor valle cocalero del Perú y es una zona militarizada desde hace décadas por la presencia del narcotráfico y de remanentes de la guerrilla de Sendero Luminoso.

Entre los ocho militares muertos, cinco son efectivos de la fuerza aérea y tres del ejército.

Es la segunda vez que un helicóptero militar MI-17 se estrella en lo que va del año luego que en febrero murieron los 15 ocupantes en un accidente en Arequipa.

SOLÍS



global@gimm.com.mx 𝕏: @Global_Exc

GLOBAL

EXCELSIOR | SÁBADO 28 DE NOVIEMBRE DE 2026



Fotos: AFP

Pese a las intensas lluvias y el frío, decenas de personas hicieron filas desde temprano afuera de centros comerciales.



PENSILVANIA, EL MÁS AFECTADO

Pasan *viernes negro*; casi un millón sin luz

Miles de usuarios en EU estuvieron sin suministro eléctrico y cientos de vuelos fueron afectados por las tormentas

AFP Y EUROPA PRESS
global@gimm.com.mx

WASHINGTON.— Cientos de miles de personas seguían sin electricidad el viernes en Estados Unidos después de que una tormenta en la víspera del Día de Acción de Gracias azotara el este del país y provocara el inusual aplazamiento del famoso desfile de Macy's en Nueva York.

La tormenta del jueves trajo fuertes lluvias y vientos intensos en una de las temporadas de viajes más concurridas del año, y provocó la caída de árboles y líneas eléctricas desde New Hampshire hasta Carolina del Norte.

Cerca de 900 mil clientes seguían sin suministro ayer, según el sitio PowerOutage.us. Algunas alteraciones en los vuelos también persistían, con unos 1,600 retrasos y más de 500 cancelaciones, de acuerdo con el servicio de seguimiento FlightAware, mientras que las festividades se prolongaban durante el *viernes negro*.

Pensilvania fue el estado más afectado por los cortes de energía, con unas 122 mil personas sin electricidad.

En Misuri, alrededor de 72 mil personas aún sufrían apagones debido a una tormenta que dejó hasta 38 centímetros de nieve en la parte oriental del estado.

Casi 45 mil personas seguían sin luz en Nueva York, donde el Desfile del Día de Acción de Gracias de los grandes almacenes Macy's se pospuso para hoy, en su primera postergación en 100 años de historia.

La última gran alteración del desfile ocurrió en 1971 por mal tiempo. El desfile no se realizó sólo entre 1942 y 1945 durante la Segunda Guerra Mundial.

A pesar de las condiciones meteorológicas adversas, el espíritu de compras del Black Friday no se detuvo. Desde tempranas horas, decenas de personas salieron a las calles para aprovechar las ofertas comerciales.

OTRO ATAQUE CIBERNÉTICO EN UN MES

HACKEAN SISTEMA DE FUERZA AÉREA DE EU

REUTERS Y AFP
global@gimm.com.mx

LA INTRUSIÓN EN CLOUD ONE pudo comprometer aplicaciones militares de carácter táctico e información personal sensible

WASHINGTON.— Piratas informáticos vulneraron la plataforma insignia de computación en la nube de la Fuerza Aérea de Estados Unidos, informaron a Reuters tres personas familiarizadas con el asunto, lo cual podría poner en peligro una gran cantidad de datos sensibles de carácter táctico, de personal y logístico.

La intrusión en Cloud One se descubrió hace aproximadamente un mes, durante los trabajos de actualización del sistema, dijeron dos de las personas, quienes añadieron que el hallazgo ha provocado interrupciones en toda la plataforma.

Puesto en marcha en 2017, Cloud One estaba destinado a servir como ventanilla única para las necesidades informáticas de la Fuerza Aérea, combinando los recursos de cuatro operadores—Microsoft, Amazon, Oracle y Alphabet— para dar servicio a decenas de aplicaciones, incluidas las que gestionan datos de personal y nóminas, así como logística y mantenimiento.

Entre ellas se encuentran el sistema de mando y control basado en la nube de la Fuerza Aérea, que recopila datos de radares de defensa aérea y otras fuentes de información de toda Norteamérica, y el Sistema Integrado de Municiones de Combate de Teatro de Operaciones, que realiza un seguimiento de bombas y misiles en más de 200 bases de la Fuerza Aérea de Estados Unidos repartidas por todo el mundo.

SAIC fue el contratista principal de Cloud One hasta 2025, año en que Leidos tomó el relevo.

Cloud One es una de las plataformas en la nube más grandes del ejército estadunidense, según dos de las fuentes. "Una brecha de seguridad aquí es algo muy grave", dijo una de ellas.

Los investigadores han recurrido al Cyber Command, la fuerza cibernética del ejército estadunidense, para evaluar los daños, según una de las fuentes. Cyber Command no respondió a las solicitudes de comentarios.

Una de ellas señaló que los ciberintrusos aprovecharon una vulnerabilidad de software para acceder al plano de control, el que comparó con un mando a distancia universal, ya que, en teoría, los intrusos podrían aprovechar su acceso para comprobar el estado operativo de los aviones militares o el movimiento de piezas de repuesto, aunque no estaba claro si los hackers lo hicieron.

Reuters no pudo identificar la vulnerabilidad específica aprovechada por los hackers, ni tampoco pudo determinar su identidad.

"Los sistemas del Departamento de Guerra son seguros, están protegidos y son gestionados 24/7 por los mejores expertos y equipos del mundo", dijo a la AFP un funcionario del Departamento de Defensa.

En un comunicado a Reuters, la Fuerza Aérea dijo que "no hace comentarios sobre la situación de seguridad, las vulnerabilidades o el estado operativo de redes y sistemas específicos. Tomamos continuamente medidas prudentes para proteger la información, los sistemas y las capacidades operativas del Departamento".

La noticia surge en medio de una creciente ansiedad por las intrusiones impulsadas por la inteligencia artificial (IA), un problema particularmente grave para las redes basadas en la nube debido a la capacidad de los modelos de IA para detectar rápidamente vulnerabilidades en amplias superficies.

El gobierno estadunidense ya ha tenido que lidiar con las consecuencias de al menos otros seis incidentes cibernéticos revelados recientemente, incluidos dos en el FBI, un ataque informático previo a datos del Pentágono, una reciente filtración de información del personal del Departamento de Seguridad Nacional, una brecha que afectó al menos a dos agencias de espionaje y un ataque informático al Departamento del Tesoro.

EL DATO

En la mira constante

La dirección de Cloud One presumió en 2023 una "tasa de éxito de 100%" a la hora de repeler lo que calificaron como una cantidad "asombrosa" de intentos de penetrar en la plataforma.

6
INCIDENTES
cibernéticos ha sufrido el gobierno estadunidense en diferentes entidades en las últimas semanas.



Foto: Reuters



Fotos: AFP

Varias personas ondearon banderas palestinas en una sala de la UCR mientras la experta se dirigía a ellos virtualmente.

PARTIRÁ HOY HACIA MÉXICO

Costa Rica rechaza a relatora de la ONU

Francesca Albanese pidió explicaciones sobre las "falsas acusaciones" de terrorismo al negarle su ingreso al país

AFP Y REUTERS
global@gimm.com.mx

SAN JOSÉ.— La relatora de la ONU sobre los Territorios Palestinos, Francesca Albanese, partirá hoy a México tras la negativa de Costa Rica a permitirle el ingreso aduciendo una alerta internacional por "vínculos con actos terroristas".

Albanese permanece desde la tarde del jueves en el aeropuerto que sirve a San José, donde las autoridades migratorias le aseguraron que sobre ella pesaba una alerta cuyo origen no han explicado.

La relatora independiente de origen italiano enfrenta duros ataques por sus denuncias de que Israel comete un "genocidio" en Gaza y en Cisjordania ocupada, con la complicidad de su principal aliado, Estados Unidos, que la sancionó.

La Sala Constitucional confirmó que su destino será México, al dictar ayer una segunda medida cautelar que ordenó trasladarla a un hotel.

Albanese tenía previsto viajar a ese país luego de recibir un título *honoris causa* por parte de la Universidad de Costa Rica.



¿Cuál riesgo para la seguridad pública puede crear una relatora de las Naciones Unidas que tiene como responsabilidad la documentación de la complicidad con crímenes e impunidad?"

FRANCESCA ALBANESE
RELATORA ESPECIAL DE LA ONU

La UCR le otorgó la distinción ayer en una ceremonia en la que intervino por videollamada.

Según la relatora, las autoridades le habían comunicado inicialmente que debía retornar a Francia, desde donde había llegado, a lo cual se negó.

En su discurso por el título honorífico, Albanese advirtió que el gobierno de la presidenta derechista Laura Fernández deberá responder por las "falsas" acusaciones en su contra que la "vinculan con el terrorismo".

La relatora señaló que las sanciones que le impuso EU se fundan en su apoyo a la Corte Penal Internacional (CPI).

OBJETIVO Y PARADERO, DESCONOCIDOS

Flotilla rusa reviró tras ataque en Libia

UN CONVOY CON VEHÍCULOS MILITARES dio media vuelta en el Mediterráneo luego de que Kiev hundió con drones un buque en el puerto de Bengasi

REUTERS
global@gimm.com.mx



Esta fotografía satelital muestra un barco ruso volcado en el muello libio el 23 de noviembre.

Foto: AFP

PARÍS.— Un convoy de buques rusos que transportaba vehículos militares con destino a Libia dio media vuelta en el Mediterráneo después de que unos drones marítimos ucranianos hundieron una corbeta de la Armada rusa en el puerto de Bengasi el 22 de noviembre, informaron a Reuters tres fuentes de servicios militares y de seguridad.

El convoy, que iba escoltado por una fragata de la armada rusa, la Golovko, dio media vuelta cerca del estrecho de Sicilia el mismo día del ataque en Bengasi, dijo un oficial militar europeo que seguía a la flotilla.

El convoy, que partió de Kaliningrado el 5 de noviembre, fue localizado por última vez el 25 de noviembre cerca de Argelia y no estaba claro hacia dónde se dirigiría ahora, según el funcionario.

El gobierno del este de Libia dijo que la corbeta atacada el 22 de noviembre, la Merkury, había atracado en la base naval de Bengasi, y el presidente ucraniano Volodímir Zelenski confirmó que esta había sido objeto de un ataque.

El Merkury había estado acompañando a un buque de carga que transportaba vehículos militares a Libia después de comenzar la carga el 13 de octubre, al igual que el convoy que ha dado la vuelta, dijo la fuente militar.

Las empresas operadoras de los buques han sido objeto de sanciones por parte de la Unión Europea y de Estados Unidos.

Tras una guerra civil, el este de Libia está controlado por el comandante militar Khalifa Haftar, cuyo Ejército Nacional mantiene vínculos con Rusia. El oeste del país está controlado por un gobierno de Unidad Nacional reconocido internacionalmente, con sede en Trípoli.

Según fuentes europeas y de Oriente Medio, los vehículos militares posiblemente tenían como destino África Occidental para ser utilizados por el Cuerpo Africano de Rusia, aunque algunos podrían haber sido para el Ejército Nacional Libio.

Creado por el Ministerio de Defensa de Rusia, el Cuerpo Africano ha asumido actividades del grupo mercenario Wagner en el continente y está apoyando las operaciones del gobierno militar de Malí contra los grupos islamistas armados.



Foto: DPA

Un revés para el gobierno de Macron de cara a los comicios.

LEJOS, META DE CRECIMIENTO

Francia entra en recesión ante crisis presupuestaria

POR MAURICIO ALVARADO
global@gimm.com.mx

Francia entró en ligera recesión, anunció el instituto oficial de estadística Insee, fragilizando las previsiones de crecimiento de un gobierno ya bajo presión para contener el gasto y sanear sus endeudadas arcas públicas.

Según los datos del Insee, el Producto Interno Bruto (PIB) de la segunda economía de la Unión Europea se contrajo 0.2% en el tercer trimestre, tras estancarse en el segundo y retroceder 0.2% en el primero.

Pero detrás de los porcentajes, las cifras actualizadas en volumen muestran que esta potencia económica entró en el segundo trimestre en una recesión "técnica", caracterizada por dos trimestres consecutivos de caída.

Los resultados vuelven difícil alcanzar la meta de crecimiento que el gobierno del presidente centroderechista Emmanuel Macron, había fijado en 0.5%. El Banco de Francia lo estimó "en torno a 0.3%".

Dentro de cinco meses, los franceses deben escoger en las elecciones al sucesor de Macron.

Columna invitada

Silvia Cherem
global@gimm.com.mx

Sir Liam Fox: La amenaza iraní y las contradicciones de Occidente (1ra parte)

"No puede haber paz en Oriente Medio, ni más allá, mientras el régimen de Irán siga en el poder. Es la mayor amenaza para la seguridad y la paz del mundo", advierte sir **Liam Fox** (Escocia, 1961), exministro británico de Defensa y de Comercio Internacional, miembro de la Cámara de los Comunes durante 32 años y desde 2021 presidente del Grupo de los Acuerdos de Abraham para la normalización de las relaciones diplomáticas entre Israel y los países árabes.

No es su primera visita a México. En 2017, como ministro de Comercio Internacional, anunció la llegada de los autobuses británicos de doble piso para el Metrobús de Reforma. Esta vez la conversación gira en torno al ataque de Hamás del 7 de octubre de 2023 y sus consecuencias para la paz regional.

LA ESTRATEGIA DEL ENGAÑO

Cuando, en septiembre de 2023, **Mohammed bin Salman**, príncipe heredero y primer ministro de Arabia Saudita, anunció que su país estaba "cada vez más cerca de Israel", **Fox** supo que Irán intentaría impedirlo: el acercamiento podría alentar a otros países suníes a seguir ese camino y profundizar el aislamiento de los ayatolas. "Nos preguntábamos si el ataque iraní vendría de Hezbolá, de Hamás o de los hutíes. Finalmente llegó de los tres lados".

El 7 de octubre, cuando Hamás atacaba los kibutzim del sur de Israel y el festival Nova, **Fox** estaba en la oficina del ministro de Relaciones Exteriores de Baréin. "Vimos juntos aquel despliegue de horror, crueldad y barbarie, y pensamos que todo lo alcanzado ardía en llamas. Entendimos, al mismo tiempo, que nuestra labor era aún más necesaria".

Fox considera que Irán y su aliado Hamás bien sabían lo que provocarían con el secuestro de 251 personas, incluidos bebés, el uso de violencia sexual como instrumento de guerra y el asesinato de 1,200 personas. "Difiero de quienes dicen que Hamás no comprendía las consecuencias de sus actos; claramente buscaba que Israel respondiera con toda la fuerza del Estado".

Sostiene que los ayatolas, que usan toda clase de estratagemas para atentar contra Occidente y sus valores democráticos, buscaban estigmatizar y condenar a Israel frente a la opinión pública mundial, centrar la atención en la guerra y restar apoyo al proceso de paz que ya avanzaba. Por eso rechaza negociar con ellos: "Mientras no reconozcamos que no se puede pactar con ellos ni llegar a ningún tipo de acuerdo, seguiremos perdiendo terreno".

UNA ALTERNATIVA AL RÉGIMEN

Fox ha estado en Irán y ha logrado hablar con condenados a muerte. "El régimen iraní es extraordinariamente despiadado y maligno. Reprime con brutalidad a las mujeres que no van cubiertas, asesina a quienes manifiestan una posición crítica y ahorca a los homosexuales en grúas. Las violaciones de los derechos humanos contra su propia población son indescriptibles".

> Los ayatolas buscaban estigmatizar a Israel frente a la opinión pública.

Sin embargo, él no ve la solución en la guerra, sino en apoyar a la oposición para propiciar un cambio de régimen. "Los únicos que pueden lograr sacar a los ayatolás del poder son los propios iraníes. Si dedicáramos más tiempo y dinero a apoyar a la oposición iraní en lugar de gastar en municiones, podríamos acercarnos más al desenlace político que todos queremos y necesitamos".

Fox, quien ha tenido contacto continuo con la oposición iraní, ha conminado a sus integrantes a actuar unidos. "Están fragmentados y han luchado entre sí. Deben aliarse y fijar un plan". Les recuerda que la historia puede repetirse porque, para derrocar al sha en 1979, se unieron izquierda, derecha, marxistas, laicos, religiosos y liberales, pero sin un proyecto común para después de su caída. Dejaron un vacío que ocuparon las fuerzas del ayatola **Jomeini**, que sí estaban organizadas. El resultado fue un Estado islámico, teocrático y represor. "Si no se prepara el día después, puede volver a suceder lo mismo".

UNA BATALLA CULTURAL

Fox denuncia los yerros y complicidades de Occidente. Le irrita el doble rasero de los medios de comunicación occidentales que destacan las violaciones de derechos humanos de otros gobiernos, ensañándose especialmente con Israel, pero rara vez reportan las atrocidades del régimen iraní. También le enfada que sectores de la izquierda se alíen ciegamente con Irán, por el simple hecho de ser enemigo de Estados Unidos. "Esa alianza es absurda: respaldan a un régimen que asesina con crueldad a los mismos grupos que dicen defender".

Le preocupa, asimismo, la manipulación que propician las redes sociales. "Las mismas opiniones se regurgitan una y otra vez en cámaras de eco y sucede que, si la verdad contradice las obsesiones ideológicas de quien escucha, se ignora la verdad para aferrarse a los prejuicios". Repetir sin pensar, aun contra la evidencia, es una forma de estupidez colectiva. **Fox** pone como ejemplo a quienes ¡se atreven a negar el Holocausto!

Considera indispensable dar la batalla cultural y defender las libertades democráticas frente a quienes se valen de ellas para socavarlas. Para **Fox**, la libertad de expresión tiene límites. "Jamás debe ser carta blanca para incitar a la violencia ni para hacer daño a los demás. Si las personas tolerantes toleran a los intolerantes, estos se convertirán en la fuerza dominante y los tolerantes terminarán siendo víctimas".

En Reino Unido, dice, comienza a haber consciencia y algunos grupos propalestinos, como Palestine Action, han sido declarados terroristas e ilegales. "A menudo, en las marchas propalestinas participan los mismos 'manifestantes de alquiler' que están presentes en las manifestaciones transgénero, de anarquistas, ambientalistas o contra las armas nucleares. Distan, por supuesto, de ayudar a los palestinos y sí resultan ser una amenaza".

Al referirse a los terroristas, insiste en la importancia del lenguaje: "Calificar a estos grupos de extremistas 'religiosos' o yihadistas 'islámicos' les concede la legitimidad que buscan y les permite ganar media batalla. Ni son religiosos ni siguen el islam ni los guía una voluntad divina.

"Los Hermanos Musulmanes se envuelven en la bandera de la religión y siembran terror en Occidente. Son terroristas, punto. Tenemos que enfrentarlos y denunciarlos sin miedo".

A su juicio, la acusación de islamofobia se instaló en la cultura occidental, sobre todo después del 11 de septiembre, para evitar la crítica. Advierte que es necesario reconocer ese mecanismo y entender que "si no damos la batalla cultural, terminaremos perdiendo también la batalla política".



El Partido Popular parte como favorito, según los sondeos, con Alberto Núñez Feijóo como su líder.

Foto: AFP

LEGISLATIVAS ANTICIPADAS

MIGRACIÓN Y COSTO DE VIDA, FOCO DE ELECCIONES EN ESPAÑA

Pedro Sánchez se juega su continuidad al frente del gobierno tras un cúmulo de preocupaciones y críticas de los españoles y frente a una extrema derecha en ascenso

AFP
global@gimm.com.mx

MADRID.— Golpeado por la crisis de la vivienda, cercado por varios frentes internos y desfavorecido por las encuestas, el presidente del gobierno español, Pedro Sánchez, se juega un nuevo mandato en las elecciones de este domingo.

Estos son los temas clave de estos comicios.

CRISIS DE LA VIVIENDA Y CASO MARICARMEN

Aficionado a las jugadas políticas arriesgadas, el dirigente socialista de 54 años anunció las elecciones a principios de octubre después de que el Congreso rechazara un paquete de medidas destinado a atajar la crisis de la vivienda.

Los decretos eran la respuesta del gobierno a la ola de protestas desatada tras el desalojo forzado del apartamento donde vivía desde hacía siete décadas Maricarmen Abascal, una madrileña de 87 años que falleció pocos días después.

Las protestas incluyeron una acampada en la Puerta del Sol, en el corazón de Madrid, que se prolongó hasta principios de noviembre.

Como otros países europeos, España afronta un fuerte encarecimiento de los alquileres y de la compra de vivienda.

Sánchez, que finalmente pudo hacer aprobar a principios de noviembre medidas para facilitar el acceso a la vivienda, tratará de capitalizar el domingo el descontento generado por esta crisis.

TRAGEDIAS FERROVIARIAS

En menos de un año, España sufrió dos tragedias ferroviarias en su red de trenes de alta velocidad, la segunda del mundo después de la de China.

En enero, 46 personas murieron en la colisión de dos trenes en Andalucía. Y en octubre, otras 69 perdieron la vida cuando un tren embistió por detrás a otro que estaba detenido, reavivando las dudas sobre el mantenimiento de la red ferroviaria y la seguridad de los pasajeros.

El Gobierno de Sánchez ha sido objeto de duras críticas por el accidente de Urda, tras el cual dimitió su ministro de Transportes.

EL DRAMA MARROQUÍ EN CEUTA

Desde la entrada masiva de decenas de miles de migrantes procedentes de Marruecos a finales de julio a Ceuta, centenares de personas continúan viviendo en campamentos en este enclave norafricano español de unos 80 mil habitantes.

El rey de España, Felipe VI, realizó el 13 de octubre una visita a Ceuta, la primera desde que ascendió al trono en 2014, donde dijo que esa ciudad, cuya soberanía reclama Marruecos, es "parte irrenunciable" de España.

Sánchez, quien a contracorriente de otros países europeos mantiene un discurso de apertura hacia la inmigración, ha recibido muchas críticas por su manejo de esta crisis.

Desde octubre, las islas Canarias, frente a la costa de África occidental, afrontan también un repunte de las llegadas irregulares. En seis semanas han llegado más de 17 mil personas, casi el mismo número que en todo el año pasado (17 mil 788).

LOS ESCÁNDALOS DE CORRUPCIÓN

El principal desgaste político de Sánchez procede de los tribunales, por una serie de escándalos de corrupción en su entorno cercano.

Su esposa, Begoña Gómez, afrontará un juicio por presuntos delitos de tráfico de influencias y malversación.

Dos antiguos colaboradores clave en la dirección del Partido Socialista también se sentarán en el banquillo por corrupción.

A ello se suma la imputación del expresidente José Luis Rodríguez Zapatero, una de las figuras más influyentes del socialismo español y aliado político de Sánchez.

El PP y Vox han hecho campaña contra el "Gobierno corrupto", convirtiendo estas elecciones en un referéndum sobre Sánchez.

PESO DE LA EXTREMA DERECHA DE VOX

Las encuestas sitúan al Partido Popular (derecha), principal formación de la oposición, por delante de los socialistas, aunque sin mayoría absoluta.

En ese escenario, la extrema derecha de Vox, actual tercera fuerza política y en ascenso según los sondeos, podría convertirse en árbitro de la gobernabilidad.

El líder del PP, Alberto Núñez Feijóo, afirma que desea "gobernar en solitario", pero dice que no va a "demonizar" a Vox, dejando abierta la puerta a negociar con ellos. Ambos partidos dirigen juntos varias regiones.

Si se concreta esa alianza, sería la primera vez que la extrema derecha llegue al gobierno español desde la muerte del dictador Francisco Franco en 1975.

De su lado, Sánchez necesitaría, para gobernar, reeditar sus acuerdos con varios partidos de izquierda radical, actualmente de capa caída.



VIAJABAN HACINADOS 84

Mueren 8 al navegar hacia las Canarias

El dirigente regional del archipiélago solicitó apoyo a la UE ante el arribo de embarcaciones irregulares

AFP Y REUTERS
global@gimm.com.mx

LA RESTINGA.— Al menos ocho migrantes fueron encontrados muertos ayer en una embarcación que trataba de llegar al archipiélago de las islas Canarias, a dos días de las elecciones generales en España, cuya campaña estuvo marcada por intensos debates sobre la cuestión migratoria.

"Entre ocho y 10 personas fallecidas permanecen a bordo del cayuco, que está siendo remolcado", indicó el servicio de Salvamento Marítimo español en una nota, especificando que los seis heridos habían sido trasladados "para recibir atención sanitaria urgente".

En la embarcación, localizada unos 70 kilómetros al suroeste de la isla de El Hierro, viajaban además 84 migrantes, entre ellos un menor, que fueron rescatados y conducidos después al puerto de La Restinga, precisó el comunicado.

El ministro español de Política Territorial, Ángel Víctor Torres, indicó en la radio pública que el rescate fue una "operación compleja".

Desde hace varias semanas, la isla de El Hierro, de casi 12 mil habitantes, está registrando una fuerte afluencia de migrantes que llegan tras una peligrosa travesía marítima desde África, que llevó a las autoridades locales a declarar la "emergencia social" a comienzos de mes.

Entre el 1 y el 15 de noviembre, 11 mil 37 personas llegaron al archipiélago de Canarias, según el Ministerio del Interior. Desde el inicio de este año, los arribos irregulares ascienden a 24 mil 364, frente a 14 mil 690 del mismo periodo de 2025.

El presidente regional de Canarias, Fernando Clavijo, volvió a pedir el viernes en X "el despliegue de Frontex", la agencia de la Unión Europea encargada de la vigilancia y la gestión de las fronteras exteriores del espacio Schengen.

Igualmente, solicitó tanto al Gobierno central como a Bruselas una "respuesta a la altura de esta emergencia" para "salvar vidas", que implique también a los países africanos desde donde parten los migrantes.

"Es allí donde también tenemos que actuar", aseguró.

La tragedia del viernes irrumpió en el último día de la campaña antes de las elecciones generales del domingo, y la oposición de derechas y de extrema derecha arremetió contra el presidente del gobierno, el socialista Pedro Sánchez.

"Que haya gente perdiendo su vida en el mar es la peor consecuencia de la irresponsabilidad de este gobierno y del efecto llamada de unas políticas profundamente equivocadas", consideró en X el candidato del Partido Popular, Alberto Núñez Feijóo.

EL DATO

El éxodo

Miles de migrantes intentan cada año cruzar el Atlántico en barcos. Las llegadas suelen aumentar en otoño, cuando el clima es más favorable.



Fotos: AFP

Algunos, sin fuerzas para caminar, fueron trasladados en camillas por elementos de la Guardia Civil y de la Cruz Roja.

ASEGURAN QUE NO HAY FUGA AL MAR

Remolcarán buque con toneladas de combustible

AFP Y EUROPA PRESS
global@gimm.com.mx

SAN ANTONIO.— Las autoridades españolas anunciaron el remolque a puerto de un buque que transportaba 7 mil toneladas de gasóleo y volcó frente a las costas de Ibiza, en una zona de alto valor ecológico del Mediterráneo, ante el temor a un vertido contaminante.

El puerto de Cartagena, en la región de Murcia, en el sureste de España, fue elegido por ser "el único que reúne las condiciones de profundidad, resistencia, espacio para la operación y seguridad necesarias", agregó el comunicado.



Foto: AFP

El Med Emre fue estabilizado y sujetado al barco de Salvamento Marítimo Clara Campoamor mediante un cabo.

El Med Emre, un buque de bandera maltesa propiedad de la empresa turca YMN Tankers, volcó en la noche del miércoles al jueves a 30 millas náuticas (56 km) al norte de Ibiza, en el archipiélago español de Baleares, lo que llevó a las autoridades a desplegar un operativo para prevenir un posible vertido contaminante.

Uno de los 17 tripulantes, el jefe de máquinas, murió en el accidente, informó YMN Tankers en un boletín.

El presidente del gobierno español, Pedro Sánchez, aseguró que no se había producido ningún vertido de combustible.

"Los datos nos indican que efectivamente (...) no se está produciendo esa fuga" de combustible al mar, indicó en una entrevista a la radio cadena SER.

El accidente se produjo en una zona "de especial valor ecológico, en la que se solapan dos espacios protegidos", recordó la ONG de protección de los océanos Oceana, que pidió una rápida actuación de las autoridades para evitar daños.


Hospital Angeles
PEDREGAL
HIFU
Porque recuperar un movimiento
puede significar recuperar independencia.
Más opciones para el control del temblor.
Más posibilidades para tus pacientes.
Hospital Angeles Pedregal incorpora HIFU para el tratamiento de pacientes seleccionados con Parkinson y Temblor Esencial, ampliando las posibilidades terapéuticas para el manejo del temblor con una solución no invasiva guiada por resonancia magnética.

ARRANCA HOY LA 40ª FIL GUADALAJARA

LETRAS, COLORES, SONIDOS Y SABORES DE ITALIA

EL PAÍS EUROPEO, invitado de honor al mayor encuentro editorial en español, incita a conocer su riqueza y diversidad cultural durante los próximos nueve días

40 otoños con libros

POR VIRGINIA BAUTISTA
Enviada
virginia.bautista@gimm.com.mx

GUADALAJARA, Jal.— Arte, historia, música, cine, ciencia, tecnología, moda, gastronomía, innovación, arquitectura, industria editorial, arqueología y hasta museos de automóviles. Italia es una potencia en todos estos sectores y, a partir de hoy, compartirá con los mexicanos la riqueza de su cultura y su patrimonio.

El país europeo, invitado de honor en la 40 edición de la Feria Internacional del Libro de Guadalajara, que se inaugura hoy con la entrega del premio FIL de Literatura en Lenguas Romances a la escritora nicaragüense Gioconda Belli, llega con una delegación de 58 creadores y 120 actividades de diversas disciplinas.

Con una inversión inicial de 3 millones de euros y bajo el lema "El mundo nos habla como un gran libro", el Pabellón Italia exhibirá, en mil 200 metros cuadrados, la oferta librera de 43 editoriales.

"El sector editorial, conformado por 5 mil 300 sellos que facturan 3 mil 230 millones de euros al año, es la segunda industria cultural en Italia, detrás de la televisión de paga", comentó el estudioso Bruno Giancarli durante una visita a la sede de la Asociación Italiana de Editores (AIE) en Milán (Italia).

Nacida en 1869, esta agrupación integra a unos 300 editores socios, que poseen en total 600 sellos, explicó el investigador.

Destacó la importancia de dos áreas: la narrativa y la infantil. "La literatura de género vale 60 millones de euros actualmente y, desde el inicio de la pandemia, ha crecido 50 por ciento.

"Y, de los libros infantiles, 18 de cada 100 representan esta oferta. Esto es interesante, sobre todo, si se tiene en cuenta que somos el país con la población más envejecida de Europa. De hecho, somos el segundo con la población más envejecida del mundo, después de Japón; y, a pesar de ello, los libros infantiles tienen una importancia nada desdeñable", agregó.

Italia trae a la FIL Guadalajara, que se llevará a cabo en la capital jalisciense hasta el próximo 6 de diciembre, la potencia de su industria editorial que, según la Asociación Italiana de Editores, vende en el mercado comercial, sin incluir la edición escolar y académica, unos 100 millones de ejemplares al año.

"Los mercados en lengua española son el principal canal de internacionalización para esta industria, ya que representan 15% de todas las ventas", se detalló.

Pero, además de su gran tradición literaria de siglos, la Italia contemporánea sorprende con proyectos como OGR Torino, un "hub" de 35 mil metros cuadrados dispuestos para iniciativas de innovación y cultura contemporánea, instalado en los antiguos talleres de reparación de trenes construidos entre 1885 y 1895.

O la empresa constructora de nanosatélites Argotec, que trabaja con la National Aeronautics and Space Administration (NASA) y desarrolló el ISSpresso, la primera máquina de café utilizada a bordo de una estación espacial. Y el Museo Nazionale del Cinema, que conserva más de 2.3 millones de piezas, entre películas, fotografías, carteles y documentos sobre la historia del cine. Ambas en Turín.

Y, en cuanto al arte se refiere, en Roma es imperdible la galería Borghese, creada en el siglo XVII, que alberga obras maestras de Bernini y Caravaggio —seis cuadros de este pintor, la mayor concentración en un solo recinto—. Y, en Florencia, la Galería de los Uffizi, fundada en 1581 por la familia Medici, custodia obras maestras de Botticelli, Da Vinci, Rafael y Tiziano.





100 MILLONES de ejemplares al año vende la industria editorial italiana, sin incluir la edición escolar y académica.

El sector editorial italiano está formado por 56 mil 300 selllos que facturan 3 mil 230 millones de euros cada año.

Fotos: Virginia Bautista



No obstante, también hay dos museos de autos en Maranello: el Ferrari y el Dallara. El primero fue fundado por Enzo Ferrari en 1947 y recorre la historia de la Escudería y sus 242 victorias en la Fórmula 1. Y el segundo fue abierto por el ingeniero Gian Paolo Dallara en 1972 y es líder mundial en la fabricación de chasis para todas las carreras.

Italia posee dos tesoros más: la finca vitivinícola Tenuta di Capezzana, la más antigua del país, con documentos que atestiguan su actividad desde el año 804, y produce los reconocidos vinos Carmignano y aceite de oliva. Y el Consorzio Parmigiano Reggiano, donde se produce un queso con la misma receta que utilizaban los monjes hace mil años.

Esta diversidad cultural, constatada por **Excélsior** en recorridos por los lugares mencionados, sorprenderá a partir de hoy a los visitantes de la 40 FIL de Guadalajara.

CUATRO DÉCADAS DE SEGUIR LA PALABRA ESCRITA

El libro sigue floreciendo en México

En diciembre de 1987 inició la aventura librera de Raúl Padilla; hoy la FIL Guadalajara es la más importante en español

POR MARCELA VÁZQUEZ GARZA
Enviada
marcela.vazquez@gimm.com.mx

GUADALAJARA, Jal.— Con el asombro de quien pisa un territorio sólo conocido por medio de relatos, anoche, mientras me escabullía por primera vez entre los pasillos de la Feria Internacional del Libro de Guadalajara, descubrí cuántas manos sostienen aquello que el lector encuentra ya dispuesto, pues entre cajas apiladas y armazones que apenas comenzaban a convertirse en estands, trabajaba una multitud. Pensaba entonces en el nacimiento de este encuentro —que hoy arrancó su edición 40—, en sus primeros pasos, que días antes había ido a buscar a la hemeroteca del Archivo Histórico de **Excélsior**.

Las páginas de diciembre de 1987 son del ocre de lo que esperó mucho tiempo por ser abierto otra vez, y en casi todas aparece la firma de Angelina Camargo Breña, enviada de este diario a una ciudad que, impulsada por Raúl Padilla López y la Universidad de Guadalajara, se atrevía por primera vez a imaginar una feria internacional del libro.

Aquel diciembre, el país cerraba el año con la inflación más alta de su historia, con una bolsa de valores desplomada tras el crac de Nueva York en octubre y una devaluación en noviembre que terminó por mermar los salarios, de modo que cada libro era un lujo cuando menos dinero había para comprarlo. Aun así llegaron editores de 53 países, según contó Felipe Garrido, escritor tapatío que entonces dirigía Literatura del INBA y que años después impulsaría los Rincones de Lectura de la SEP, quien relató también que se había convocado a estudiantes universitarios para atender los estands, como si la feria entera descansara en una juventud que todavía creía en ella.



'El Libro Mexicano, uno de los más Barato

Fotos: Marcela Vázquez Garza

Cientos de personas trabajan antes de la inauguración de la FIL moviendo cajas, desempacando libros y montando estands.

En esas páginas encontré una pregunta que bien podría haberse escrito esta semana. Francisco Trillas, entonces presidente de la Cámara Nacional de la Industria Editorial, dictó la conferencia ¿El libro vive o fenece?, donde se preguntaba qué sería del papel frente a la edición electrónica y los libros grabados en casete. Casi cuatro décadas después, aquella inquietud por el papel se ha multiplicado entre pantallas y algoritmos, y con la inteligencia artificial la pregunta de si el libro fenece desborda ya el soporte en que se imprime para alcanzar el acto mismo de crear; la persistencia del desasosiego quizá revele cuánto necesitamos temer por aquello que amamos para seguir cuidándolo, y cuán resistente es en nosotros la necesidad de dejarnos como huella en la palabra escrita.

Aquella primera feria tuvo como figura a Juan José Arreola, quien recibió el homenaje de Jalisco con la ironía de quien se sabe sobreviviente de su propia leyenda, pues aseguró que había muerto en 1939 y que literalmente ya no existía. Al entregarle la presea El prodigioso miligramo, el gobernador prefirió llamar fiesta a aquel acto, porque los homenajes son para los muertos, y pidió que la feria no se clausurara, ya que el libro que le daba motivo nunca se clausuraría. La crónica de aquel diciembre cuenta que la celebración siguió en la calle, entre fuegos artificiales y bailes populares.

Cuarenta ediciones después, la que entonces prometía convertirse en "la feria de México" desde hace ya tiempo es considerada la segunda más importante del mundo y la mayor en el ámbito hispanohablante, y este año recibe a Italia con un lema de Umberto Eco: "El mundo nos habla como un gran libro", que parece responder desde lejos a la pregunta de Trillas.

Entre quienes recorrieron aquellos primeros pasillos estaba Marisol Schulz, entonces dedicada al trabajo editorial y hoy directora de la feria, quien ha recordado que aquella edición inaugural no gozaba de buenos vaticinios, como suele ocurrir con las cosas que después aprendemos a creer inevitables. Quizá cada lector que hoy se detenga frente a un estante prolongue, sin saberlo, aquella fiesta que en 1987 salió a la calle con cohetes para anunciar que el libro florecía en México.

DOINA RUȘTI (1957)

La literatura como un juego fantástico

LA NOVELISTA RUMANA participará en el Festival de las Letras Europeas y en el programa Ecos de la FIL Guadalajara, que lleva la literatura a las preparatorias

POR VIRGINIA BAUTISTA
Enviada
virginia.bautista@gimm.com.mx

GUADALAJARA, Jal.— "Para mí, la literatura es un juego. Por eso, con cada libro he construido una forma narrativa distinta", afirma la escritora rumana Doina Ruști (1957). "Nunca he entendido la literatura como una evolución estructural, sino como un juego de formas diversas. Ignoro las modas y las tendencias. No me interesa la novela de tesis", comenta.

En entrevista con **Excélsior,** vía correo electrónico, la narradora agrega que "todo nace de una emoción persistente, y la novela es la historia de esa emoción. Cada historia exige una estructura adecuada a la emoción inicial: ninguna emoción se parece a otra".

Explica que comenzó "con una novela de gran aliento, de estructura elaborada, en clave fantástica, *El fantasma del molino (Fantoma din moară)*, y he escrito 18 novelas, cambiando de fórmula cada vez".

La autora participará en el Festival de las Letras Europeas, con la conferencia Heridas, memoria y reconstrucción, y en Ecos de la FIL, en la edición 40 de la Feria Internacional del Libro de Guadalajara los días 1, 2 y 3 de diciembre; además de impartir la charla Seducción del mal.

La autora de *Nariz de búlgaro (Nas de bulgar)*, su obra más reciente, destaca que su formación intelectual está marcada por el culto al barroco. "Tengo una visión dionisíaca. Escribo porque amo el juego. La novela es un género complejo: exige cultura y empatía. Mi educación se basa en la filología clásica. El latín y el griego antiguo me dieron el mapa de la escritura, me dictaron mi manera de construir.

"La literatura no requiere una investigación puntual, de tipo periodístico. Esa investigación no constituye la base de la novela, sino que es apenas una lectura que puede inspirarla. En mis novelas, casi todos los personajes ponen la libertad por encima de cualquier otra cosa.

"Las mujeres de mi literatura son fugitivas, a menudo huérfanas, como yo; luchadoras y, sobre todo, decididas a conservar su libertad", añade.

Respecto a si aún hay lugar para la fantasía en una sociedad acelerada y violenta, señala que "el mundo siempre ha vivido apresurado y, si miramos hacia atrás, descubrimos algunas cosas que no han cambiado.

"Siempre ha existido una historia fabulosa en la que la gente ha querido creer. La humanidad funciona de manera épica, aspirando a acontecimientos fabulosos, a personajes sobrenaturales, a lo excepcional", indica.

Ruști confiesa que el comunismo le robó la juventud. "Los primeros 33 años de mi vida transcurrieron bajo el comunismo. Viví en comunidad, trabajé sin descanso, repetí siempre las mismas palabras. Mi padre fue asesinado cuando yo tenía 11 años. Todo eso sigue viviendo dentro de mí, sigue desarrollándose en mi mente".

La autora de libros de literatura juvenil admite que no tiene consejos qué dar a los jóvenes. "Tengo mucha confianza en la generación actual. Ha crecido con una educación diferente y saben muchas cosas que yo desconozco. Son más inteligentes que yo y estoy convencida de que serán ellos quienes traerán el cambio que yo apenas pude desear. Espero que se arriesguen, que participen en la historia, que vivan".



Foto: Cortesía FIL Guadalajara


Fotos: Especial

Natalia y Marusia Musacchio recibieron el reconocimiento póstumo a su padre, quien fuera colaborador de **Excélsior.**

PREMIO NACIONAL DE PERIODISMO

Reconocen trayectoria de Humberto Mussachio

La ceremonia se realizó en el Aula Magna de la Universidad Autónoma de Nuevo León

POR ENRIQUE LÓPEZ
enrique.lopez@gimm.com.mx

El Consejo Ciudadano del Premio Nacional de Periodismo otorgó, de manera póstuma, el galardón a la Trayectoria Periodística edición 2025, al periodista Humberto Musacchio.

La ceremonia de entrega se realizó ayer en el Aula Magna de la Universidad Autónoma de Nuevo León (UANL), en Monterrey, la capital estatal.

Natalia y Marusia, sus hijas, fueron las encargadas de recibir el reconocimiento, en un encuentro en la que recordaron la trayectoria del destacado periodista sonorense, así como algunas de las experiencias personales que compartieron con él y las enseñanzas que les dejó.

"Felicitamos al Consejo Ciudadano del Premio Nacional de Periodismo por entregar este reconocimiento a mi padre de manera póstuma. De estar vivo, sabemos que no lo habría aceptado", bromeó Natalia Musacchio.

Durante su intervención, su hija Marusia compartió una reflexión sobre la convicción de su padre para ejercer el oficio.

"'Yo sí puedo hacer algo, puedo escribir', decía mi padre de forma ingenua. Oíamos crujir al Titanic desde adentro y mi padre creía que una columna podía evitar que se hundiera. Con su muerte comprendí que la ingenua había sido yo. Mi padre no escribía porque creyera que una columna pudiera transformar al país; escribía porque entendía que el periodismo es una responsabilidad que se ejerce con convicción, disciplina, constancia y excelencia".

Como parte del homenaje, el Consejo Ciudadano recordó la trayectoria de Musacchio y su columna *La República de las Letras,* publicada en **Excélsior**, además de recuperar una de sus ideas más representativas sobre el ejercicio periodístico: "Nos ganamos, a fuerza de persistencia, el derecho a criticar abiertamente al presidente y a cualquier institución que se le ponga enfrente. Nadie nos regaló ese derecho, lo ganamos".



La ceremonia de entrega de los Premios Nacionales de Periodismo se realizó en la Universidad Autónoma de Nuevo León.



¿Permiso para difundir?

¿Qué pasaría si el Instituto Nacional de Antropología e Historia (INAH) y el Instituto Nacional de Bellas Artes y Literatura (INBAL) debieran autorizar, cada día, cientos de permisos para quienes laboramos en la difusión cultural y académica sobre temas relacionados con monumentos arqueológicos, históricos, artísticos y bienes paleontológicos?

Ya sabemos que ambas instituciones –que dependen de la Secretaría de Cultura federal, dirigida por Claudia Curiel— tardan una eternidad en procesar y autorizar un simple comunicado de prensa, una entrevista o una visita guiada. Ahora imaginemos cómo deberá ser esa entidad suprema que recibirá avalanchas de solicitudes de universidades públicas y privadas, de creadores de contenido y de medios de comunicación de todo el país para que alguien, sentado en una Torre de Babel, le ponga palomita a cada petición.

Pareciera una broma o la ocurrencia de un burócrata, pero es una realidad en puerta que se materializaría con la cuestionable reforma al artículo 17 de la Ley Federal sobre Monumentos y Zonas Arqueológicos, Artísticos e Históricos (LFMZAAH), que ayer aprobó la Comisión de Cultura de San Lázaro y que próximamente arribará al pleno.

En ésta se lee lo siguiente: "Para la reproducción y comunicación pública de monumentos arqueológicos, históricos o artísticos, así como de los bienes de interés paleontológico con fines comerciales, académicos o de difusión cultural se requerirá permiso del Instituto competente, en los términos que establezca el Reglamento y los lineamientos que para tal efecto emita dicho instituto".

> Esta regulación burocratizará y censurará la difusión cultural y académica.

Hasta el momento ya está regulado el uso comercial de ese patrimonio, es decir, si un particular utiliza la imagen de Teotihuacan para promover su marca o hacer un comercial, el INAH otorga la autorización, previo pago de derechos; o si se decide hacer una campaña publicitaria con la imagen de **Frida Kahlo** o del Palacio de Bellas Artes para otra película de Godzilla, también se debe pedir permiso y pagar.

Aún falta que nos muestren las letras pequeñas que establecerá el reglamento de la ley. Sin embargo, es conveniente cuestionar por qué el INAH y el INBAL tendrían la facultad de regular y administrar las actividades con fines académicos y de difusión cultural. ¿No sería esto algo inconstitucional?

¿Qué pasaría, por ejemplo, si un medio documentara daños en Teotihuacan? ¿Tendría que esperar el permiso del INAH para publicar la imagen?, ¿por qué? ¿Y si mañana llueve otra vez en la Sala Mexica del Museo Nacional de Antropología, habremos de esperar a que el instituto autorice las fotografías? ¿Ustedes creen que realmente lo hará?

No soy abogado, pero a simple vista esta regulación burocratizará y censurará la difusión cultural y académica. No olvidemos que el artículo 6 de la Constitución afirma que "toda persona tiene derecho (...) a difundir información e ideas de toda índole por cualquier medio de expresión".

Mientras tanto, ayer, organizaciones como Wikimedia México, Libreta Negra Mx y el Colectivo por el Libre Acceso a la Cultura (CLAC) se manifestaron en contra de esta propuesta, la cual, dijeron, afectaría la comunicación pública de bienes culturales de la nación que ya son parte del dominio público.

Argumentaron que se generarían obstáculos para la investigación y la producción de nuevos conocimientos a partir del patrimonio cultural y que se frenaría la difusión amplia, libre y gratuita de los bienes culturales patrimoniales. Además, señalaron que no se garantizaría el acceso abierto al patrimonio y que se contrapone a lo dispuesto en la Ley Federal del Derecho de Autor y en el artículo 3 de la Constitución.

Esperemos que la reserva sobre este tema, anunciada este viernes por el diputado **Germán Martínez**, sea suficiente para enmendar esta ocurrencia.

REUNIÓN DE LA UNESCO EN CHINA

Salsas mayas aspiran a convertirse en patrimonio

AFP
expresiones@gimm.com.mx

PARÍS.— La cocina china y las salsas tradicionales de las culturas mayas figuran entre las 62 candidatas para incorporarse al patrimonio cultural inmaterial de la Unesco, durante la reunión anual de un comité de la organización de la ONU que se celebrará en Xiamen (China) de lunes a viernes.

La gastronomía china, cuya diversidad se ha extendido por todo el mundo, se sumaría a una lista que ya incluye otras cocinas nacionales, como la francesa, la japonesa, la mexicana y la italiana.

Esta inscripción de los "conocimientos y prácticas del pueblo chino en materia de preparación y degustación de alimentos" incluye las distintas técnicas culinarias (manejo del cuchillo, cocción al vapor, fermentación...), los utensilios (wok, palillos...) y las costumbres que la rodean (comidas cotidianas, festivas...).

"Gracias a una práctica ancestral, el pueblo chino ha desarrollado una filosofía ecológica que hace hincapié en la armonía entre la humanidad y la naturaleza, una tradición alimentaria saludable (...) y una filosofía culinaria que armoniza los cinco sabores (ácido, dulce, amargo, picante y salado)", destaca el expediente de candidatura.


Foto: Especial

El comité de la organización de las Naciones Unidas se celebrará de lunes a viernes de la próxima semana en Xiamen, China.

También se examinarán otras tradiciones gastronómicas específicas, como las salsas tradicionales de las culturas mayas, el pan de sésamo de Jerusalén (ka'ak Al-Quds) y el baklava.

En África, cuatro países esperan lograr su primera inscripción: Lesoto, con el sombrero cónico mokorotlo que adorna su bandera; Sudán del Sur, con el rito funerario del yigga; Esuatini, con su festival en torno al fruto del marula; y Tanzania, con la música singeli.


Mentes
ÚNICAS
Conversaciones sin filtro
Esta noche
9:30 pm
i3
IMAGEN TV
SKY 103 · HD 1103 ● IZZI 3 · HD 703 ● DISH 103 · HD 603
● TOTALPLAY 3 ●MEGACABLE 103 ● STARTV 103

FUNCIÓN

ROBERT DE NIRO



"TENGO MIS MIEDOS, PERO NO TENGO ELECCIÓN"

A MEDIO SIGLO DE SUS PAPELES más icónicos como en *El Padrino II, Taxi Driver* o *Toro Salvaje*, el actor estadunidense, quien estrena *La nueva Focker*, abre las puertas de su intimidad **>4**

Foto: Cortesía Fabián W. Waintal

ACTUABA EN LA ARENA CIUDAD DE MÉXICO

Se le disloca la cadera a *La Guzmán* y cancela show

POR GUDALUPE ARCE
guadalupe.arce@gimm.com.mx

La Reina de corazones volvió a atravesar ayer un trago amargo cuando a minutos de haber comenzado su actuación en la CDMX se le dislocó la cadera y canceló el show.

Su entrada fue espectacular a las 21:05 horas sobre un auto Mustang color amarillo con llamas para cantar *Mírala, Míralo*.

Entre su interpretación regaló al público sus primeras palabras: "Mi México lindo... aquí hay muchos invitados muy espaciales para mí".

Todo marchaba con euforia, los asientos temblando por los movimientos de los espectadores, los gritos y alaridos hacia la cantante con su *outfit* rockero en negro y botines, cuando se sentó para continuar el show.

Pero sus bailarines se acercaron a ella y notaron que no podía levantarse del auto. Con un gesto de negación, tomo el micrófono para decir: "Chicos, se me salió la cadera de nuevo. Híjole, sí, lo siento tanto.

"Creo que está aquí mi doctor. Ay no... me da mucha pena, porque tengo todas las ganas de salir a actuar... qué pena".

Inmediatamente, su equipo se acercó a ella a lo que Guzmán replicó "No puede ser. Zas" de manera triste, mientras se quejaba del dolor.

Y todo su público vitoreó su nombre y la animaron por el incidente que por segunda vez volvió a tener sobre el escenario.

A los pocos minutos llegó la camilla para llevarla a la atención médica. Diez minutos después el equipo de Guzmán salió a decir que se cancelaría el concierto y que a través de un comunicado actualizarían la información sobre su estado de salud.

"Sobra decir lo que sucedió, estamos ahorita todos preocupados por Alejandra.



Fotos: Especial

Entendemos que vinieron de lejos, compraron sus boletos y todo. Les pedimos por favor su comprensión. Todo su equipo estamos consternados y estamos hablando ahorita con los empresarios, pero primero queremos ver la salud de Alejandra y cuál va a ser la siguiente situación. Les agradecemos infinitamente.

"Les vamos a estar dando informes sobre Alejandra por comunicados y por sus redes sociales", señalaron.

Sam Smith y las fresas con crema



Foto: Tomada de Instagram

Sam Smith posteó un video sobre su visita a un local llamado La Florida, en la colonia Santa María la Ribera, en el que disfrutó de unas deliciosas fresas con crema.

"Esto está jodidamente delicioso", expresó después de probarlo. Aseguró que era uno de los postres más bonitos que había visto y que le recordaba a su niñez. Incluso bromeó con la cantidad de crema que acompañaba las fresas.

— De la Redacción

Ado cantará *La gata bajo la lluvia*



Foto: Tomada de Instagram

Ado cantará *La gata bajo la lluvia*, de la autoría de Rafael Pérez Botija, y que alcanzara la fama en la voz de Rocío Dúrcal.

La cantante japonesa la incluirá en su próximo álbum que saldrá el 23 de diciembre. Dijo que pese a la barrera del idioma, se le soltaron las lágrimas la primera vez que la escuchó. Ado también reconoció las dificultades que supone interpretar una canción en un idioma distinto al suyo.

— De la Redacción



Fotos: Cortesía Pintpoint

POR ILEANA FONSECA
ileana.fonseca@gimm.com.mx

AGOSTO. CONDADO DE OSAGE

“CUANDO LA FAMILIA SE JUNTA, ES EL INGREDIENTE PARA EL DESASTRE”

MARÍA ROJO Y DIEGO DEL RÍO HABLARON CON **EXCÉLSIOR** sobre la puesta en escena que aborda, entre otros temas, conflictos que se heredan de generación en generación

Hay reuniones familiares que terminan entre abrazos y buenos recuerdos, pero otras pueden convertirse en el escenario perfecto para sacar a la luz todo aquello que durante años se ha intentado ocultar. Ese es el punto de partida de *Agosto. Condado de Osage*, la obra del dramaturgo estadunidense Tracy Letts que regresa a los escenarios mexicanos bajo la dirección de Diego del Río, con María Rojo al frente de una historia que explora las heridas familiares, las adicciones y los conflictos que se heredan de generación en generación.

“Cuando la familia se junta, muchas veces es como el ingrediente para el desastre, porque ahí lo que no se ha compartido, lo que está pendiente, todo se va acumulando y expresando”, explica Diego del Río durante una entrevista con **Excélsior**.

Para el director, detrás de esta reunión provocada por la desaparición del padre hay mucho más que un duelo: se encuentra el retrato de una familia atravesada por problemas que ninguno de sus integrantes ha conseguido resolver.

La historia comienza cuando las hijas regresan a la casa familiar junto con sus parejas y descendientes, después de que su padre desaparece sin dejar rastro. El reencuentro las obliga a convivir con Violeta, la matriarca interpretada por María Rojo, una mujer enferma, dependiente de los medicamentos y cuya relación con sus hijas está marcada por el control, los reproches y una profunda violencia emocional.

En el centro de la historia también está Bárbara, interpretada por Arcelia Ramírez, quien mantiene con su madre una relación tan compleja como dolorosa. Sin embargo, Rojo reconoce que las heridas no se limitan a ellas dos: cada personaje carga con sus propios conflictos y con las consecuencias de haber crecido dentro de esa familia.

“Es muy interesante cómo luchan todos con ese trauma de haber tenido esa mamá y con sus propios traumas, y cómo no los resuelven. La verdad, no es una obra que tenga un final feliz”, comparte Rojo.

Desde su perspectiva, uno de los aspectos más incómodos de la historia es reconocer que los padres, incluso sin proponérselo, pueden transmitir sus propias heridas a sus hijos.

Violeta, sin embargo, no es una mujer que busque cambiar. La actriz la describe como alguien que se encuentra al límite, tanto física como emocionalmente, después de haber enfrentado un cáncer de boca. Su dependencia a las pastillas y su comportamiento confrontativo hacen de ella un personaje lleno de contradicciones, que obliga a mirar de frente las consecuencias de una vida marcada por las adicciones.

Del Río coincide en que este es uno de los ejes fundamentales de la dramaturgia de Letts: Es una obra sobre dos adictos. El padre es adicto al alcohol y la madre a las pastillas. La adicción aparece como un síntoma de todo lo que no se ha trabajado y no se ha resuelto”.

Así, el montaje plantea una reflexión sobre los patrones familiares que se repiten y las dificultades para romper con aquello que parece formar parte del propio origen.



UN ESCENARIO SIN REFUGIOS

Para María Rojo, asumir a Violeta representa un desafío que no se limita a la complejidad psicológica del personaje. La actriz destaca que los 12 personajes tienen dificultades particulares y que ninguno puede apoyarse en una interpretación sencilla. Buena parte del reto está en una escenografía que prescinde de los elementos convencionales para dejar a los actores prácticamente solos frente al público.

“Es como si te pusieran a hacer una obra en el desierto. Nada más tienes la actuación de la gente y el extraordinario libreto”, señala.

Sin muebles, objetos o recursos escénicos que funcionen como puntos de referencia, los intérpretes deben construir los espacios imaginarios y sostener cada situación a través del cuerpo, la palabra y las emociones.

Diego del Río explica que esta propuesta busca despojar la representación de los trucos teatrales para concentrarse en el trabajo actoral.

La plataforma escénica, reinterpretada a partir de un diseño utilizado anteriormente en Un tranvía llamado deseo, también se transforma durante uno de los momentos más importantes de la historia: la cena familiar en la que salen a la luz los secretos que han mantenido a sus integrantes enfrentados.

El director, quien también realizó la traducción de la obra, apuesta por una lectura que acerque este clásico contemporáneo a nuevas generaciones.

Escrita por Tracy Letts, *Agosto. Condado de Osage* obtuvo el Premio Pulitzer de Drama en 2008 y cinco premios Tony, consolidándose como una de las piezas más reconocidas de la dramaturgia estadunidense de este siglo.

Después de una temporada agotada, el entusiasmo del público ya anticipa una nueva oportunidad para encontrarse con esta historia.

Del Río adelantó que próximamente se anunciarán nuevas fechas para 2027, luego de la respuesta que tuvo la puesta en escena desde que comenzó la venta de localidades.

Con María Rojo, Arcelia Ramírez y un elenco de 12 intérpretes, *Agosto. Condado de Osage* se presentará del 28 de noviembre al 13 de diciembre de 2026 en el Foro La Gruta del Centro Cultural Helénico.

Su historia es una invitación a reconocer que los vínculos de sangre no siempre garantizan relaciones sanas y que, en ocasiones, querer a alguien también significa mirar de frente aquello que nos lastima.

DE LA OBRA

- Dramaturgia Tracy Letts.
- Traducción y dirección: Diego del Río.
- Elenco: María Rojo, Arcelia Ramírez, Angélica Bauter, Ana Guzmán Quintero, Enrique Arreola, Pilar Flores del Valle, Kaveh Parmas, Héctor Kotsifakis, Fede Di Lorenzo, Romanni Villicaña, Sebastián Silveti, Mariana Castañeda y Lourdes del Río, con la actuación especial de Juan Carlos Colombo.





EL MÚSICO DEFIENDE EL AMOR Y LA CONCORDIA FRENTE A LA POLARIZACIÓN POLÍTICA, SIN RENUNCIAR A SUS IDEALES. ADEMÁS, ANUNCIA EL REGRESO DE VIOLADORES DEL VERSO PARA 2029

KASE.O

"EL AMOR POR ENCIMA DE TODO"



POR JORGE EMILIO SÁNCHEZ
jorge.sanchez@gimm.com.mx

Kase.O, uno de los principales exponentes del rap en español a nivel mundial, se considera, en muchos aspectos, un idealista, alguien que siempre intenta ir contracorriente y ser fiel a sus principios y formas de habitar el mundo, pero cree que ser padre de familia también le ha cambiado la perspectiva; hoy ya no se siente dispuesto a dar la vida por esas ideas que siempre ha defendido.

"Creo en el amor, creo en que todo puede ir a mejor si todos colaboramos. Creo que se pueden hacer bien las cosas, no entiendo por qué no se hacen bien, desde el Estado también. Podríamos tener sociedades mucho más ordenadas y mucho más respetuosas con el prójimo, y nadie le pone empeño a eso", cuenta en entrevista con **Excélsior.**

Javier Ibarra (su nombre real) recuerda entonces a los idealistas, de esos que sí arriesgaron su vida por sus ideales como Los Maquis, que fueron combatientes guerrilleros que actuaron primero en la Resistencia Francesa contra la ocupación nazi durante la Segunda Guerra Mundial y, posteriormente, como guerrilla antifranquista en España tras la Guerra Civil.

"Mi tío, el hermano de mi abuela, fue maqui. Y esos tíos eran idealistas, eran más... esos tíos mataban y morían por sus ideas. Cuánto sufrimiento también causaron en la familia, no sé, tío, es algo para estudiar y para profundizar, ¿no? Yo no llego a ese punto, tío, porque aparte que las personas somos múltiples y discontinuos, ¿no? Yo soy ahora, a las 9 de la mañana soy un Javi y a las 11 de la noche soy otro", reflexiona.

Kase.O no se siente en ese extremo, tiene familia, tiene amigos y tiene sueños y aspiraciones, y los defiende desde su propia trinchera, desde la música como con su más reciente disco *Camisa de fuerza*, en el que se mofa de aquellos que, por creer en el amor al prójimo, lo llaman loco.

"Para mí fue como decir: 'bueno, como soy el loquito del panorama, pues voy a decir ahora todo lo que quieran mis canciones'. Y es lo que he hecho, ¿no?, aprovechar lo que era una cosa despectiva, darle la vuelta, monetizarla, aprovecharla también para exponer mis locas ideas en los discos con menos miedo, porque ya se ha dado por hecho que soy un loquito y es lo que así he construido el disco, ¿sabes? Pero me ha dado libertad y quiero seguir en esa libertad".

Pero también las defiende como persona, fuera del estudio, fuera del escenario. Mientras se da esta charla con Kase.O en la Ciudad de México, España atraviesa una etapa de fuerte polarización política y malestar social, marcada por la crisis de vivienda, el costo de vida, la inmigración y los casos de corrupción. El Gobierno de Pedro Sánchez enfrenta el desgaste mientras la derecha, encabezada por el PP y Vox, busca recuperar el poder, y aún frente a todo ello, Kase tiene sus convicciones marcadas.

"Debería haber entendimiento incluso ante posturas tan contrarias porque ese camino no lleva más que a la guerra. Entonces es muy fácil decir cosas con la boca, pero luego veremos si eres capaz de disparar a un tío por tus ideas, por unas ideas que te han metido de fuera, que es otra de las cosas que yo no me puedo hacer de un partido político o de una tendencia porque no creo todo, creo que hay cosas buenas en un lado, cosas buenas en otro".

"Es raro y se me insulta por eso, por intentar que haya concordia, ¿sabes? Ése es el mundo en el que vivo y obviamente, pues ya lo digo en mi canción de *Borregos*, la gente prefiere defender las ideas de otros y estar en el equipo ganador que ser un ejército de un solo hombre como soy yo y defender mis ideas, si hoy son estas y mañana si tú o la vida me ha enseñado que estaba equivocado, pues se admite. Lo que hay es mucho orgullo, mucho miedo, mucho odio, no sé. Para mí eso es una energía que no va a aportar nada y que el amor tendría que estar por encima de la política, el amor al prójimo", sostiene.

El disco está plagado de esa idea y además de burlarse de todos quienes creen estar por encima de él. *Camisa de fuerza* juega hasta con los fans y con el resto de exponentes del rap, pero ante todo es su manifiesto actual, y lo defenderá en el escenario el próximo año en el Vive Latino, y además en el Tecate Pa'l Norte.

VUELVEN LOS VIOLADORES

Por otro lado, anunció en exclusiva que ha definido un regreso con Violadores del Verso, banda con la que todos saltaron a la fama, Lírico (David Gilaberte), Sho-Hai (Sergio Rodríguez) y R de Rumba (Rubén Cuevas), DJ y se sienten listos para volver.

"Me apetece, ¿sabes? Cuando haces un disco en solitario es muy duro, estás muy solo, defiendes todo el rato tus ideas, es un curro extenuante. Y habiendo probado las dos cosas, cuando tú trabajas en grupo, fua, donde no llego yo llegan todos los demás es trabajo en equipo, tienes que escribir mucho menos, ¿sabes? Lo he hecho mucho de menos", cuenta Kase.

Y es que ahora además de sus ideas también piensa en relajarse y divertirse y eso solo podría lograrlo volviendo a Violadores del Verso, un regreso además esperado por todo el público hispanohablante.

"Me gustaría hacer algo más liviano y más compartido, joder, hacerte tu gira de señores mayores, de amistad, de ir a comer. El público, tío, lo está deseando. Si es que en verdad lo haces por ti, pero obviamente lo haces por la ansiedad del público, que tienen ganas de que esto ocurra y rememorar todas esas canciones que acompañaron una época, no se les puede negar".

El regreso, adelantó Kase, está pensado para 2029, incluso han acordado que tras girar con los proyectos individuales de cada uno el grupo volverá, sí o sí.

DISCOGRAFÍA COMO SOLISTA

- **2011 — *Jazz Magnetism.***
- **2015 – *Previo (maxi).***
- **2016 – *El Círculo.***
- **2019 – *Remixes y Regalos.***
- **2019 – *El Círculo en Directo.***
- **2020 – *Divertimentos Vol. 1.***
- **2021 – *Divertimentos Vol. 2.***
- **2022 – *Divertimentos Vol. 3.***
- **2026 – *Camisa de fuerza.***



VIOLADORES DEL VERSO – DISCOGRAFÍA GRUPAL

- **1998 – *Violadores del Verso* (EP).**
- **1999 – *Genios.***
- **2001 – *Vicios y Virtudes.***
- **2006 – *Vivir para Contarlo.***
- **2007 – *Gira 06/07 – Presente (en vivo).***

Fotos: Daniel Betanzos

ROBERT DE NIRO

POR FABIÁN W. WAINTAL
Especial
funcion@gimm.com.mx

Es realmente imposible encontrar otro actor que haya mantenido hasta hoy el mismo éxito y prestigio de Hollywood a lo largo de medio siglo. Justamente, ya pasaron 50 años desde que ganó el Oscar como Mejor Actor de Reparto por la versión joven de Don Corleone en *El Padrino II*. Y este mismo año celebró también 50 años desde la segunda nominación con el primer rol protagónico de *Taxi Driver*. Pero detrás de nueve nominaciones al Oscar en los roles más serios del cine, en el año 2000 demostró que también nos puede hacer reír como el suegro de Ben Stiller en *La familia de mi novia*, que ahora llega con la cuarta versión de *La nueva Focker* (*Focker In-Law*) y las mismas desconfianzas, con la nueva generación representada por Ariana Grande.

“HAY QUE APRENDER A ACEPTAR LA VIDA COMO ES, PARA SEGUIR ADELANTE, CON LO BUENO Y LO MALO. Y CUANTO MENOS MALO, MEJOR”

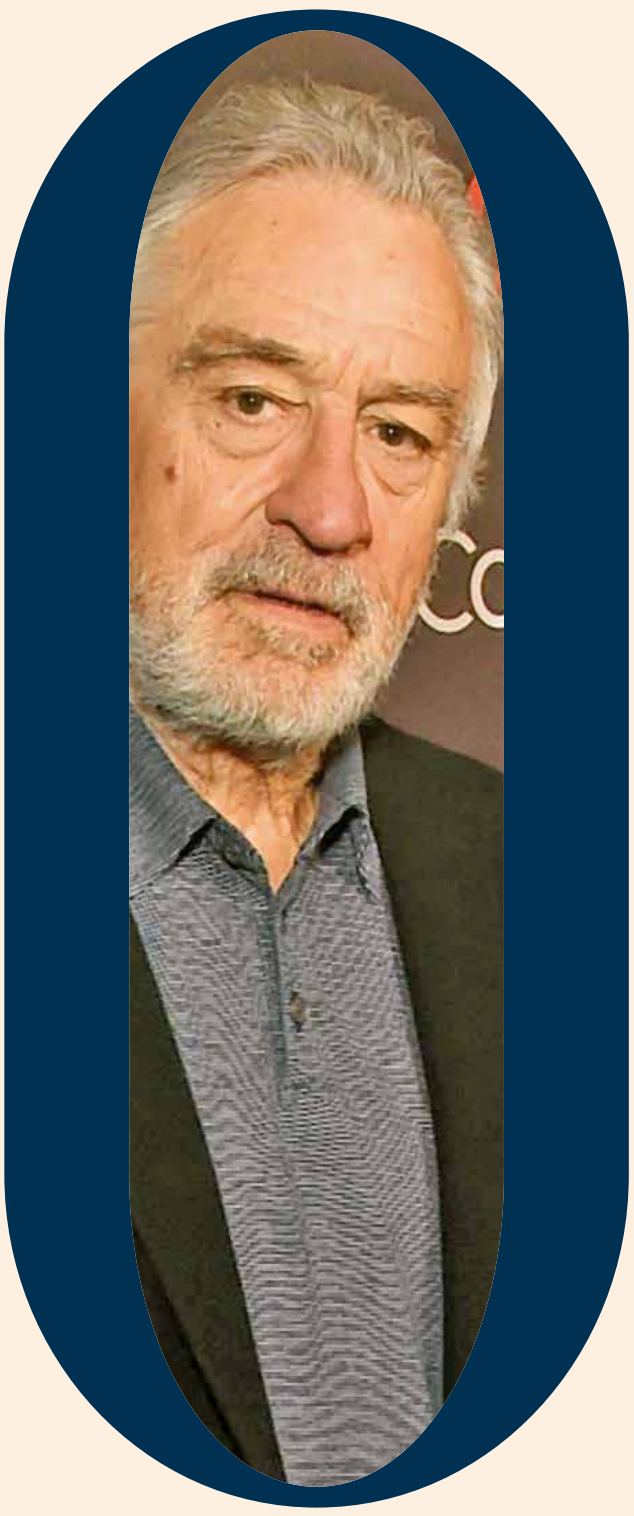

¿Qué significa el cine, hoy, para Robert De Niro?
No sé si tengo una buena idea de lo que representa el cine hoy. Sólo sé que trata de contar historias visuales.

¿Cómo cree que pueda llegar a cambiar en el futuro?
¿Cómo puede cambiar? Yo quiero que siempre haya una sala de cine donde la gente pueda ver cine, porque la experiencia es muy diferente con público que verlo solo. Igual me parece bien también verlo en casa, en familia. Pero tecnológicamente, la sala de cine tiene una pantalla gigante. También tiene que ver la idea de mantener una tradición, más allá de estar en una sala de cine, experimentar lo que sea juntos, es algo especial que no puede desaparecer. Es la única respuesta que puedo tener con respecto al futuro del cine y lo que ya está pasando. No sé si pueda haber demasiados cambios técnicos, pero hay muchos cambios como vemos todo el tiempo con el iPhone.

¿Es cierto que trata de guardar siempre algún recuerdo importante de los personajes que interpreta en el cine?
Lo empecé a hacer cuando me di cuenta que muchas veces, a medida que pasaban los años, se iba dispersando la utilería o el vestuario o algunas personas se llevaban las cosas como souvenirs. Y yo quería mantener todo eso como estaba, como una parte del cine. Me quedaba con mi vestuario y cosas así, copiando mis guiones, sólo para la prosperidad, si lo puedo llamar de una manera. Y llegó un momento en que tenía tanto que tuve que buscarme un asistente para encontrar algún lugar que lo quiera exponer como el Centro Harry Ransom de la Universidad de Texas.

Y a nivel personal, ¿los recuerdos de esos personajes de cine cambiaron su forma de ser con el tiempo?
Supongo que tiene mucho más que ver con la madurez, la experiencia que te da la vida, aunque no sé si tenga que ver con mi identidad. Hay muchas cosas que ya ni siquiera sé como hacía antes y hay cosas que hoy sé que antes no sabía. Tener experiencia ayuda al envejecer. Tiene sus beneficios. Y uno también aprende de la gente, en mi caso, observando mucho a los demás.



Fotos: Cortesía Fabián W. Waintal

EL ACTOR COMPARTE el recuerdo intacto del estudio de pintura de su padre y su pasado en el “teatro-cena”, hasta su regreso a la comedia familiar *La nueva Focker*

Todos lo vimos en una pantalla de cine, pero muy pocos conocen ciertos secretos de su vida privada. Como el apodo de *Bobby Milk* con el que lo solían llamar en la juventud, por lo callado y pálido que solía ser. Esa misma timidez lo llevó a escudarse detrás de sus personajes, para hablar por otra persona, en el mundo imaginario que él quiera recrear en la ficción y la realidad. Como cuando salió por las más oscuras calles de Nueva York conduciendo un taxi 12 horas por día (con licencia), para entender la soledad y forma de pensar de aquel rol de la segunda nominación al Oscar de *Taxi Driver*.

Para *Toro salvaje* también entrenó tal cual como el mismo boxeador Jake LaMotta de la ficción, para engordar después los 30 kilos que además mostraba la segunda etapa de la historia. En *Los Intocables* volvió a subir de peso para parecerse al verdadero Al Capone, usando incluso ropa interior de seda hecha a medida por el mismo sastre de Capone. Hoy en día prefiere rincones tranquilos, sin llamar la atención en alguna mesa de un café, tratando de mirar a quienes no lo miren a él, buscando ideas para otros personajes que quiere basar en la gente común.

Además del cine, es un amante del arte culinario y resulta difícil contar la cantidad de restaurantes que tiene como el Tribeca Grill de Nueva York y la famosa fusión de la comida japonesa con ingredientes peruanos en más de 50 restaurantes Nobu.

Y así como en el cine de la familia Focker le encanta investigar sobre la futura familia, en la realidad, él sigue investigado sobre sus verdades raíces, mientras conserva los mejores recuerdos de sus verdaderos padres, como las cartas que intercambió con la madre, que también forman parte del documental de su vida.

¿Es verdad que mantiene intacto el estudio donde su padre solía pintar, tal cual como él mismo lo dejó cuando falleció más de 30 años atrás?
Yo quiero mantener lo que pueda, como pueda, el mayor tiempo que pueda, por mis hijos. Los más grandes saben quién era su abuelo, pero yo también quería que los más jovencitos y otros miembros de la familia, los primos y los hijos de la familia también pudieran ver el legado del abuelo y lo importante que fue para mí, para ellos. Por eso, lo preservo así. En algún momento pensé en filmar o tomar fotos del estudio y lo hice, pero después decidí mantenerlo tan intacto como podía. Y es lo que hice, pero lo hice para mis hijos.

¿Llegó a hablar de sus orígenes con sus padres?
Hay cosas que me hubiera gustado hacer con mi madre o mi padre. Pero cuando era más joven, mi madre trataba de contarme algunas historias sobre mi familia y cosas así. A mí tampoco me interesaban, así que era difícil. Recién después, mucho más tarde, me di cuenta que quería saber más sobre la familia.

¿Y llegó a buscar más orígenes de su familia, como vimos en aquel Oscar del primer personaje de Vito Corleon en *El Padrino II*?
Me puse a buscar familiares y conocí algunos en Italia. Hice lo que pude, pero todavía sigo buscando familiares lejanos en Italia y también en Alemania y Holanda.

En un documental de HBO hay una parte donde dice que hoy ya no puede tener miedos, porque no tiene esa opción ¿A qué se refiere exactamente?
Digamos que me quiero adaptar un poco. Tengo mis miedos, pero no tengo elección. Y cuando sabes que no tienes una elección, empiezas a pensar en cómo afrontar lo que te da miedo y ya no puedes tener más miedo. Eso es todo. Hay que aprender a aceptar la vida como es, para seguir adelante, con lo bueno y lo malo. Y cuanto menos malo, mejor.

¿Podríamos viajar en el tiempo a las primeras épocas como actor, antes del cine, cuando tenía otro estilo de miedos?
Me acuerdo que solíamos viajar con un grupo de actores. Hacíamos obras de teatro en escuelas secundarias y cosas así. Pero también solía hacer lo que llamábamos Teatro y Cena, donde los actores vivían y bajaban a servirle a la gente que comía en unas mesas. El público cenaba, los actores servían. La gente traía su propia bebida alcohólica. Y cuando terminaban con los postres, se limpiaba todo y la gente se sentaba a ver el show. Subíamos a cambiarnos y bajábamos para hacer la obra de teatro para la misma gente.

En un mundo tan diferente, ¿qué consejo le daría hoy a los actores para explorar mejor un personaje después de leer el guion?
A veces el primer impulso, la primera decisión que uno toma al momento de leer el guion, es la mejor decisión, por lo que uno siente al instante. Y yo recomendaría seguir con eso, confiando el primer impulso, como yo hice con *El irlandés*, con una frase que me gustó mucho, cuando Joe Pesci decía “Cuando dudes, no tengas dudas”. Es algo muy simple, hay que confiar en tu instinto.

¿Y si el director quiere ir por una dirección diferente?
El director puede darte otro perfil y está bien explorarlo y ver lo que pasa, cómo se siente. Pero también está bien decir: “Yo no lo ví así, pero sería bueno si probáramos...” con lo que te quede cómodo. Eso es lo más importante. El actor tiene que estar cómodo, para encontrarse en el personaje, aunque no sea lo que haya imaginado el director. Después hay cosas que uno puede cambiar, con ciertas direcciones, sea lo que sea el guion, pero la idea de la escena no puede cambiar.

¿Qué actores de cine lo inspiraron a usted como actor?
Actores de mi generación... Brando. Me gustaba Montgomery Clift, James Dean. Ellos eran los que yo tomaba como ejemplo. Y después hay otros como Lawrence Olivier, como puede haber alguno que no me acuerdo. Eran lo que yo también quería ver en el cine.

¿La primera vez que recuerda haber ido al cine?
Debe haber sido *On The Waterfront*. Pero no fue la primera película que vi. Es la que más me acuerdo. También vi una película de Elia Kazan *Splendor in the Grass*, cuando yo tenía 19 años. Y había visto mucho cine de Tennesse Williams, muchas películas de vaqueros. Iba con mi padre al cine. Era muy jovencito en ese entonces y había un lugar en Nueva York que se llamaba Laugh Movie, en la Calle 42, donde había comedias. Eso es lo que hacíamos todas las semanas, ver comedias con Abbot y Costello o Laurel y Hardy.

¿Hoy hace lo mismo con sus hijos?
A veces.

EL MINUTO QUE CAMBIÓ MI DESTINO

SIN CENSURA

GUSTAVO: YO ME ACUERDO, UNA VEZ QUE NO SÉ QUÉ HABRÁS DICHO DE MÍ, PERO QUE DIJISTE QUE ME IBAS A MADREAR...

CIBERNÉTICO: TAMBIÉN SABES CON QUIÉN ME PASÓ, PERO ESO FUE ALGO DESDE QUE YO ERA UN NIÑO CABRÓN (...) CON EL MAGO FRANK (...) ENTONCES TUVE EL ERROR, LA IMPRUDENCIA DE AGARRARLE CON MI MANO, LA PATITA AL CONEJO (...) DEJE AHÍ MUCHACHO Y ME QUEDÉ YO ASÍ AY NO MANCHES, PUES ESE PINCHE TRAUMA, ME SIGUIÓ TODA MI VIDA (...) GÜEY ES UN CULERO, NO SÉ A CUÁNTOS NIÑOS MÁS LES HABRÁ HECHO LO MISMO.

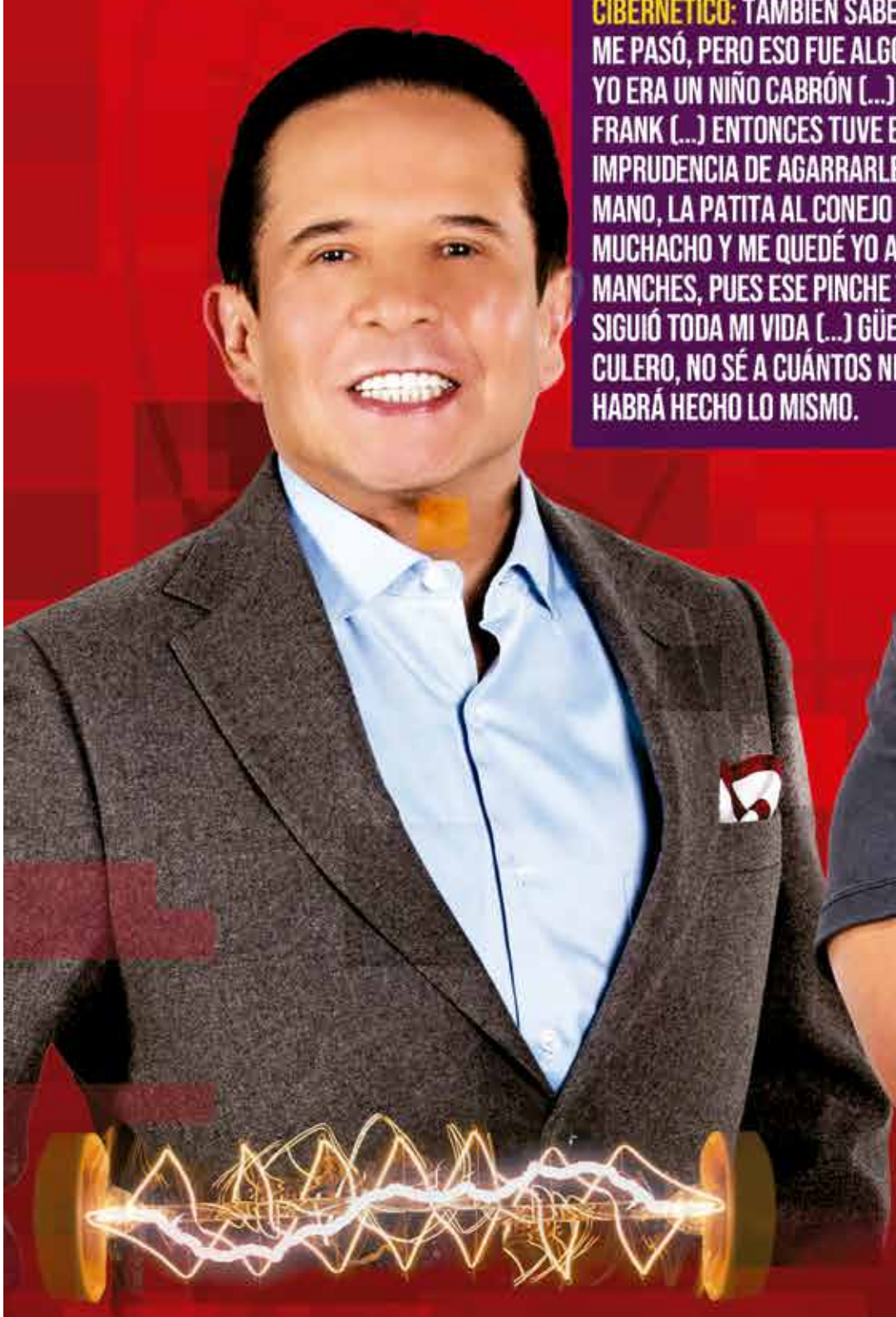

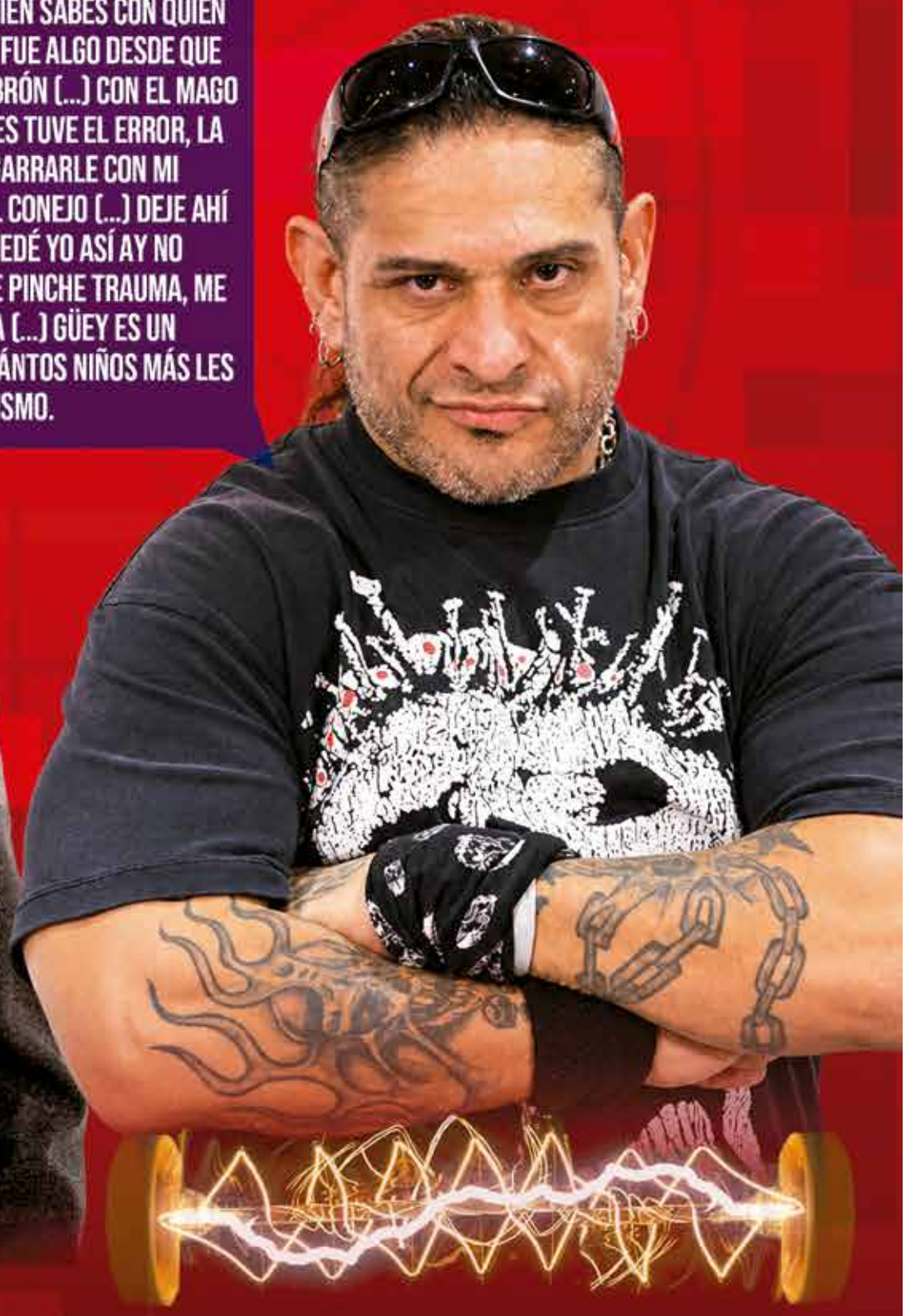

Con Gustavo Adolfo Infante

INVITADO:
-CIBERNÉTICO

Esta noche
8 pm

CANAL 3

SKY 103 · HD 1103 ● IZZI 3 · HD 703 ● DISH 103 · HD 603
● TOTALPLAY 3 ●MEGACABLE 103 ● STARTV 103



A Eugenio se le adelantó la Navidad

A **Eugenio Derbez** le bastaron unos segundos para brincar de Acción de Gracias a Navidad. La prisa le entró justo cuando mencionó a sus hijos. Y eso que en su casa había un motivo de peso para dar las gracias. Su hijo **Vadhir** recibió la noticia más favorable que ha tenido desde que se conoció la denuncia de una modelo estadunidense que lo acusa de violación por hechos que, según su relato, ocurrieron en abril en Coyoacán.

El jueves, los tres integrantes del Cuarto Tribunal Colegiado en Materia Penal del Primer Circuito resolvieron por unanimidad el amparo que dejó sin efecto la orden de aprehensión contra **Vadhir**. Al revisar la solicitud, encontraron que la Fiscalía capitalina había presentado datos insuficientes sobre los hechos y la probable participación del actor. También cuestionaron algo que para cualquier ciudadano tendría que ser fundamental. ¿Cómo justificó la autoridad que era necesario detenerlo?

A **Vadhir** lo conozco desde hace 30 años. Claro que alcanzo a imaginar el alivio que habrá sentido al enterarse de la votación. Ahora, si mañana me lo encuentro y tengo oportunidad de entrevistarlo, hay una pregunta que le haría con la misma franqueza con la que hoy les cuento lo que le favorece. ¿Qué quiere responderle a la mujer que lo denunció? Hasta hoy tenemos una decisión sobre aquella orden. La Fiscalía de la Ciudad de México conserva la posibilidad de continuar su investigación y, si reúne los elementos, presentar una nueva solicitud. Veremos qué decide hacer y aquí se lo contaremos.

EL DATO

Hay que reconocerle a Eugenio el oficio. Sabe perfectamente cuántos segundos puede dejar en el aire una palabra para que el público complete la frase.

Hay otro asunto que me importa como reportero. De **Vadhir** conocemos la cara, la voz, el trabajo, al papá y hasta a la abuela. De la joven que acudió a denunciar sabemos muy poco. Esa diferencia se siente en cuanto se enciende una cámara. Es facilísimo llenar un programa entero hablando de los **Derbez** y olvidarse de que hay una mujer que acudió ante una autoridad con un señalamiento muy serio. Ella merece que se investigue con rigor. Y a él le asiste el derecho a que cualquier medida en su contra esté debidamente sustentada. Para eso se revisó la actuación de la Fiscalía.

Con ese antecedente vi el mensaje que publicó **Eugenio** el jueves, Día de Acción de Gracias en Estados Unidos. Aparece con **Alessandra Rosaldo**, empieza a repasar las cosas que uno suele agradecer en esa fecha, llega a la familia, menciona a los hijos, se le atora el agradecimiento y de pronto se acuerda de que ya viene Navidad. Hay que reconocerle a **Eugenio** el oficio. Sabe perfectamente cuántos segundos puede dejar en el aire una palabra para que el público complete la frase. Esta vez, querido lector, a mí se me quitaron las ganas de completarla.

¿Tenía **Eugenio** que salir a dar explicaciones por **Vadhir**? Por supuesto que no. Sus hijos son adultos y cada quien responde por sus actos. Hasta entiendo que, sentado a la mesa de su casa, un papá eche mano del humor para pasar un trago amargo. Lo que a mí me pareció desafortunado fue escoger precisamente esa broma para compartirla con millones de personas. Si quería agradecerle al público el cariño que le ha tenido a su familia, con decirlo bastaba. Y si prefería guardarse lo que estaba sintiendo como padre, también se valía. Pero dejar colgada la palabra "hijos" el mismo día en que se conoció esa resolución fue una ocurrencia que a mí, francamente, no me hizo gracia.

Esta noche me toca sentarme frente a un hombre que durante años se ha ganado la vida provocando reacciones capaces de hacer retumbar una arena. Usted lo conoce como el Cibernético. Si alguna vez lo vio subir a un cuadrilátero, seguramente tiene su propia opinión de él. A lo mejor hasta pagó un boleto por el gusto de abuchearlo desde la tercera fila. Pues a ese aficionado en particular me encantaría tenerlo hoy del otro lado de la pantalla.

Porque una cosa que rara vez puede preguntarle uno a un luchador a gritos desde la tribuna es por qué quiso dedicarse a eso. En el foro sí pudimos hacerlo. El Cibernético me contó cómo empezó, qué le costó abrirse paso y qué dificultades encontró cuando ya tenía un nombre que defender en el cartel. Y, para quienes se acuerdan del pleito con **Jorge Kahwagi**, también le entramos a ese capítulo. Después de tantos años de escuchar versiones, yo quería oír la suya.

La parte que más ganas tengo de compartir con ustedes viene cuando la conversación entra en su vida particular. El público puede recordar una rivalidad durante 20 años y saber muy poco de cómo le fue en esos mismos 20 años al hombre que la protagonizó. De eso habla el Cibernético cuando cuenta cuáles son los demonios que lo han perseguido. Hasta ahí les adelanto, porque esas palabras vale la pena escucharlas en su voz.

Hoy sábado, a las 8 de la noche, arrancamos el año 11 de *El minuto que cambió mi destino, sin censura*. La cita es por **Imagen Televisión**, canal 3 de televisión abierta. Si en su casa hay alguien que todavía se enciende cuando se habla de aquella bronca con **Kahwagi**, avísele que hoy habla el Cibernético. Los espero.

CATALINA DE GALES

Desnuda sus temores frente al cáncer

LA PRINCESA, DE 44 AÑOS Y esposa de Guillermo, el heredero al trono británico, aparecerá en un documental de la BBC con la intención de ayudar a otros pacientes que viven algo similar

REUTERS
funcion@gimm.com.mx

LONDRES.— Catalina, la princesa de Gales, habla sobre las dificultades y los miedos que experimentó durante su tratamiento contra el cáncer en uno de los testimonios más reveladores sobre un miembro de la familia real británica; un relato con el que espera ayudar a otras personas que luchan contra la enfermedad o se encuentran en proceso de recuperación.

En el documental, que se emitirá este domingo en la BBC, la princesa —de 44 años y esposa del heredero al trono, el príncipe Guillermo— aparece emocionada hasta las lágrimas al escuchar mensajes de sus tres hijos durante un desafío benéfico que consistía en escalar los tres picos más altos de Gran Bretaña en 24 horas, una experiencia que ella describe como una "peregrinación".

"Ellos me dieron el motivo para salir del hospital. Y van a ser el motivo por el que complete este desafío", le comenta, visiblemente conmovida, a su hermano James Middleton, después de que este le reprodujera los mensajes de George (13 años), Charlotte (11 años) y Louis (8 años) a mitad del recorrido.

CÁNCER DETECTADO TRAS UNA CIRUGÍA

En marzo de 2024, Catalina anunció que estaba recibiendo tratamiento para un tipo de cáncer que no fue especificado, detectado tras una importante cirugía abdominal. Esto ocurrió poco después de que se revelara que su suegro, el rey Carlos, también padecía cáncer. Actualmente, la princesa se encuentra en remisión tras haber completado un ciclo de quimioterapia.

El documental ofrece una mirada sin precedentes a la vida privada de Kate y su familia, revelando, entre otros aspectos, el impacto físico y mental que la enfermedad tuvo en ella.

El filme sigue a la princesa durante el "National Three Peaks Challenge" —el ascenso al Scafell Pike, el Ben Nevis y el Snowdon, las montañas más altas de Inglaterra, Escocia y Gales—, una hazaña que completó en junio para recaudar fondos a favor de la organización benéfica contra el cáncer The Royal Marsden Cancer Charity.

"Emprendí este desafío para explorar la vida después del diagnóstico", declaró a los periodistas durante una proyección celebrada a principios de esta semana.

"Es, en cierto modo, una experiencia solitaria, una especie de peregrinación... Espero que esta película fomente la compasión y muestre el verdadero valor de apoyarnos unos a otros en los momentos más difíciles". En las narraciones en *off* de la película, en las conversaciones durante el desafío y en los fragmentos de encuentros con otras personas que padecen cáncer, Kate comenta que se enfrentó a su propia mortalidad y que resulta "muy difícil volver a ser la persona que eras antes".

También describe sus experiencias "realmente duras" durante su estancia en el hospital.

"No tienes aire fresco, no hay vegetación a tu alrededor. Es un entorno muy austero, ajeno y despojado de todo", afirma.



Fotos: Reuters

En marzo de 2024, Catalina anunció que estaba recibiendo un tratamiento para un tipo de cáncer; actualmente, la enfermedad se encuentra en remisión, tras completar un ciclo de quimioterapia.



"La oscuridad fue una experiencia aterradora y desorientadora. Creo que perdía y recuperaba la conciencia. Fue una etapa realmente sombría".

Pero, quizás, lo más conmovedor sean los momentos en los que aparecen sus hijos, sobre quienes dice: "El simple hecho de estar a su lado, junto a ellos, es suficiente. Sentirse abrazada", recuerda la princesa.

"Hola, mamá. Te quiero mucho y espero que te vaya muy bien subiendo la montaña", dice Louis en su mensaje para Kate. "Recuerda que siempre estoy contigo, en tu corazón, y te quiero muchísimo".

La princesa explicó que el objetivo del proyecto era retribuir a quienes la cuidaron, así como ayudar a otras personas que atraviesan la experiencia de vivir con cáncer.

Señaló que es consciente de que su historia es distinta a la de los demás pacientes y que sus palabras no pueden, de ninguna manera, mitigar "el dolor y el sufrimiento a los que tantas personas se enfrentan" con esta enfermedad.

Para finalizar, Catalina hace una reflexión: "En los días que se me han concedido, espero recordar a los demás que, sea cual sea el camino que deban recorrer o el desafío que tengan por delante, no están solos", afirmó. "Y que todavía es posible encontrar belleza y alegría, incluso en los momentos más oscuros".

El documental se emitirá en la BBC el 29 de noviembre, y posteriormente se difundirá a través de la NBC en Estados Unidos, Channel 9 en Australia, y CTV y Noovo en Canadá.

> Ellos (George, Charlotte y Louis, sus hijos) me dieron el motivo para salir del hospital. Y van a ser el motivo por el que complete este desafío.

> "Es, en cierto modo, una experiencia solitaria, una especie de peregrinación... Espero que esta película fomente la compasión y muestre el verdadero valor de apoyarnos unos a otros en los momentos más difíciles.

KATE MIDLETON
PRINCESA DE GALES

NACHO VEGAS

¡BRAVO!

EL GIJONÉS TRAJÓ LA GIRA del disco *Vidas semipreciosas,* una oda al antifascismo y la fragilidad de la vida

POR JORGE SANTAMARÍA
jorge.santamaria@gimm.com.mx





Fotos: Cortesía Ocesa



Su personalidad como su actuar parten de la introversión, su canto es lo opuesto: rabia social, ternura, justicia, esperanza y desesperanza, es Nacho Vegas, el gijonés que entró y salió del escenario de un Teatro Metropólitan con la consigna (y escrita en asturiano) ¡Puxa Palestina Llibre!

El primer andar llegó con *Alivio*, la apertura del disco *Vidas semipreciosas,* con una respuesta un tanto fría por la audiencia, justificada porque la conexión dentro de ese disco le pertenece a otros cortes más contestatarios y personales, como *Fíu*, una dedicatoria a la madre del cantautor, una luchadora social que heredó la resistencia y conciencia al hombre que desde 2006 se ha vuelto uno más dentro de esta ciudad.

Le estremece escuchar que la gente comparte sus ideales. Esbozó una sonrisa después de escuchar cómo la gente que fue a verlo le confirmó que "CDMX es antifascista". Detrás, sobre el pasillo, una bandera Palestina agitó con su presencia.

Su ondear fue claro en otras canciones, como *Deslenguarte,* una protesta espiritual en la que, aparentemente, cantar "me cago en Dios" evidenció que los fans de Nacho comparten el asco por una institución que ha usado una figura divina para el control y los intereses de la extrema derecha.

Esta ocasión el Teatro no lució con butacas repletas, fue el espíritu combativo y depresivo del fan el que lo hizo, porque expresar el ideal y compartir ideas con el tipo de traje sobre el escenario se siente como ser parte de un servicio comunitario, pero la oscuridad que hay detrás de sus temas más emocionales curiosamente sanan el corazón.

Ahí estuvimos, con tres mil personas pasando de *Ciudad Vampira* a *La última atrocidad*, un *face 2 face* de una relación tóxica escenificada con ayuda de Miren Iza, de Tulsa. La mayoría de pie, aplaudiendo y agradeciendo el drama de un tipo que pierde los estribos con ayuda de los recursos dramáticos del arte.

Afortunados los bebedores. Encontraron mucho consuelo con los sorbos de chela provocados por el sentimiento, contrario quizá a los abstemios, expulsando el dolor a través del lagrimal. Fue muy evidente con *Bravo*, algunos dicen que es la rola más "ardilla" dentro del repertorio del asturiano, una violenta verborrea venida del despecho que encontró todas las salidas que un humano se permite.

Dispuesto a destruirnos, respiró, se reunió con su banda, pidió un agua más y pasó pronto a *La gran broma final.* El abrazo, si había compañía, era una reacción automática para vivir la canción, en solitario la reacción era infinita y gozosa. *El hombre que casi conoció a Michi Panero* llegó como agua fría, como siempre a este hombre le gusta "jugar" con los sentimientos.

Con su banda entregó ligeros nuevos arreglos a sus canciones, que ocupan ligera evolución para hacer match con la era actual del compositor cercano a sumarle dos años a su quinta década. Solo con su guitarra interpretó una parte de *Blanca*, lamentablemente sólo como introducción de *Ser Árbol.*

A comparación de otros de sus shows, como sucedió en aquel épico concierto para presentar *La Zona Sucia* en 2011, la ingesta de alcohol no fue tan exagerada, y fue lo mejor porque despedirse una vez más del autor escuchando *Morir o matar* y *La pena o la nada* tenía que vivirse en los cinco sentidos.

Se manifestó un desastre, se eligió el dolor, se protestó durante 90 minutos y así terminó un encuentro más entre Nacho Vegas y su gente de la CDMX.

17
CANCIONES
Interpretó el gijonés durante su fecha en el Teatro Metropólitan

EL DATO

Para saber

El cantante incluyó *Bravo* y *La pena y la nada* como parte de las celebraciones de los 20 años del disco *El tiempo de las cerezas*, que grabó junto a Enrique Bunbury. Además, el grupo Tulsa abrió el show.

JUEGOS

@periodicoexcelsior

Sopa de letras

TEMA297
DIGITAL
DATOS
RED

SISTEMA
CAMBIO
VALOR
PROCESO

C	H	V	K	P	L	U	Y	T
S	R	O	L	A	V	P	Y	E
A	M	E	T	S	I	S	O	M
F	B	P	D	S	Z	G	X	A
A	U	O	I	Z	B	W	E	2
F	Z	I	G	H	Y	S	F	9
T	K	B	I	P	D	E	R	7
O	O	M	T	R	B	Q	D	S
U	L	A	A	O	S	M	C	B
M	M	C	L	C	Z	S	S	T
P	W	F	B	E	F	O	W	G
A	W	J	G	S	D	T	S	E
T	H	O	P	O	Q	A	O	V
Z	R	Q	H	J	V	D	O	O

Crucigrama

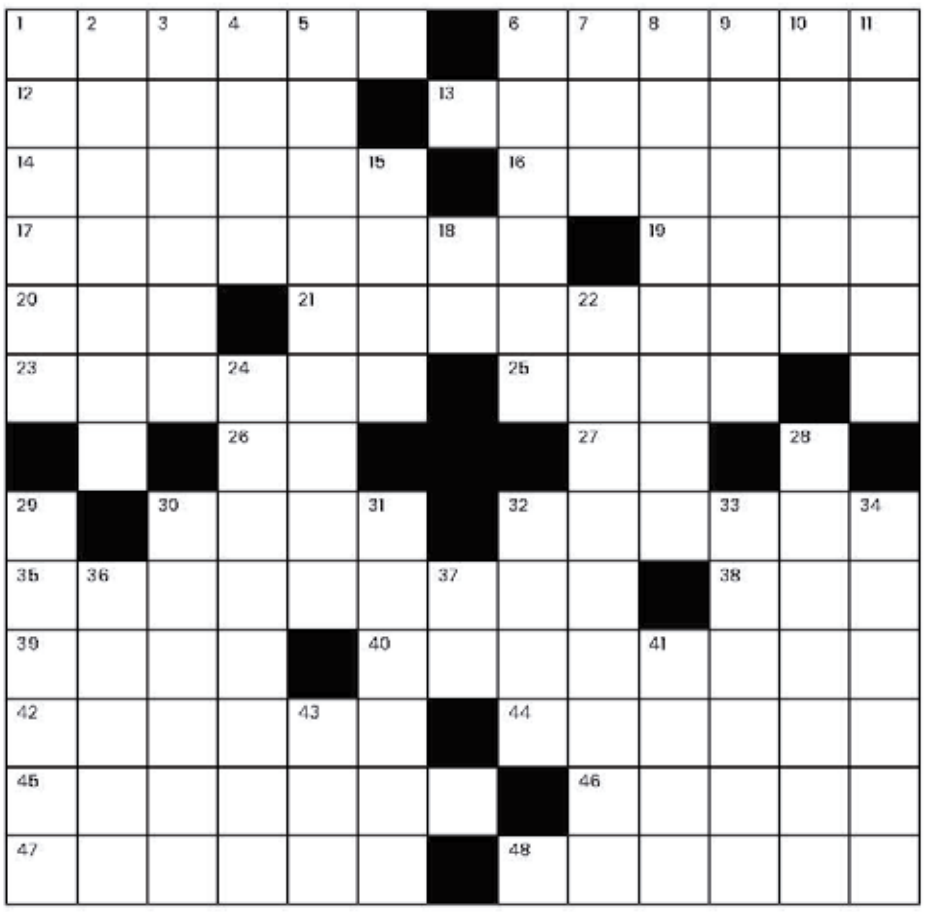

PREGUNTAS VERTICALES

1-Contraer una dolencia o enfermedad.
2-Piloto, aeronauta.
3-Agujas del reloj.
4-Repartí las aguas para el riego.
5-Beisbol. Posición defensiva que cubre el área del outfield.
6-Persona que cultiva un jardín.
7-Atención Centrada en la Persona.
8-Cuadro de Picasso.
9-Molusco gasterópodo marino.
10-Doctor de la ley islámica.
11-Modo de ejecución de una tarea.
15-Instrumento destinado a dar muerte a otro ser vivo.
18-Artritis Psoriásica.
22-Mucha mercancía gurdada, retenida.
24-Arma de asta con cabeza de hacha y punta de lanza.
28-Sustancia que se evapora rápidamente.
29-Mono de Gibraltar.
30-Le di sabor a la comida.
31-"? de Guadaíra", castillo fortificado de Andalucía, España.
32-Juntes dos o más cosas entre sí.
33-Colina de arena movediza.
34-Suave como la seda.
36-Tenista que ha ganado más veces el Torneo de Roland Garros.
37-Pronombre personal
41-Software de modelado hidráulico bidimensional.
43-"Nelson..." El pequeño gigante de la canción brasileña (1947-2014).

Sudoku

8		1		2				7
7		4		9	6		8	
			4			1		
	4		5	1		3	7	6
	6	7	2		4	8	5	
5	1	3		8	7		2	
		2			1			
	8		9	5		7		3
4				6		5		2

PREGUNTAS HORIZONTALES

1-La tarifa del bus, el...
6-Un revólver helado.
12-No pague impuestos.
13-La segunda parte de una serie, tiempo después.
14-Parte de una cordillera.
16-Ejecuten sobre el cuerpo actos quirúrgicos..
17-Iglesia principal en que el obispo tiene su sede o cátedra.
19-Consoné palabras.
20-Cráter de impacto del planeta Marte.
21-Establecer nuevas doctrinas o costumbres.
23-Cantautora canaria del tema "El Talismán".
25-Entrégate al ocio.
26-"El" en francés.
27-Símbolo químico del actinio.
30-"... Baras", bailadora flamenca española.
32-Elevamos o levantamos algo
35-Madre de la reina Isabel I de Inglaterra
38-Novena consonante del alfabeto español.
39-Busca, persigue animales para matarlos.
40-Luminosidad, resplandor.
42-Engalana con adornos.
44-Escritor autor de la novela 'El Túnel'.
45-"... Peña" actriz española, Goya por 'Princesas'.
46-"... Diderot" el padre de la Enciclopedia.
47-Aparición repentina de algo en gran cantidad.
48-Farol grande en la torre de los puertos.

DESAFÍA
LA MENTE.
JUEGA Y DIVIÉRTETE
¡JUEGA AHORA!
excelsior.com.mx/juegos

PRENDE TU EMOCIÓN

SÁBADO
28 DE NOVIEMBRE



9:45 am **SALE EL SOL PARA TODOS**

10:30 am **PAREJA DE EMERGENCIA**

12:45 pm **AL FIN DE PRIMERA MANO**

3:00 pm **EL SECRETO DE TOMY**
PELÍCULA

4:45 pm **GRANDES AMIGOS**
PELÍCULA

6:30 pm **LO MEJOR DE ROCÍO A TU LADO**

8:00 pm **EL MINUTO QUE CAMBIÓ MI DESTINO**
Invitado: Cibernético

9:30 pm **MENTES ÚNICAS**

10:00 pm **NOVIOS 68**
PELÍCULA

imagentv.com

/ImagenTVMex

/imagentvmex

SKY 103 - HD 1103 ● IZZI 3 - HD 703
● DISH 103 - HD 603 ● TOTALPLAY 3
●MEGACABLE 103 ● STARTV 103

*PROGRAMACIÓN SUJETA A CAMBIOS DE ÚLTIMO MOMENTO

CANAL i3